

InstaShow™ X

Manuel d'utilisation

Copyright

Copyright © 2022 BenQ Corporation. Tous droits réservés. Aucune partie du présent document ne peut être reproduite, transmise, transcrite, stockée dans un système d'archivage et traduite dans une langue ou dans un langage informatique, sous quelque forme ou par quelque moyen que ce soit (électronique, mécanique, magnétique, optique, chimique, manuel ou autre), sans l'autorisation écrite préalable de BenQ Corporation.

Clause de non-responsabilité

BenQ Corporation exclut toute garantie, expresse ou implicite, quant au contenu du présent document, notamment en termes de qualité et d'adéquation à un usage particulier. Par ailleurs BenQ Corporation se réserve le droit de réviser le présent document et d'y apporter des modifications à tout moment sans notification préalable par BenQ Corporation.

Ce manuel d'utilisation vise à fournir les informations les plus à jour et exactes aux clients, et donc tout le contenu peut être modifié de temps à autre sans préavis. Veuillez visiter www.BenQ.com pour la dernière version de ce manuel.

Les illustrations et les images de ce guide sont pour votre référence.

Brevets

Veuillez aller sur <http://patmarking.benq.com/> pour les détails sur la couverture des brevets des projecteurs BenQ.

Déclaration concernant les hyperliens et les sites Web de tiers

BenQ n'est pas responsable du contenu des sites Web ou des ressources similaires, qui sont maintenus et contrôlés par des tiers, qui peuvent être liés à ce produit. Le fait de fournir des liens vers ces sites Web ou vers des ressources similaires ne signifie pas que BenQ donne une quelconque garantie ou représentation quant à leur contenu, que ce soit de manière explicite ou implicite.

Tout contenu ou service tiers préinstallé dans ce produit est fourni « en l'état ». BenQ ne donne aucune garantie, expresse ou implicite, quant au contenu ou aux services fournis par des tiers. BenQ ne garantit pas que le contenu ou les services fournis par des tiers sont exacts, efficaces, les plus à jour, légaux ou complets. En aucun cas, BenQ ne peut être tenu responsable du contenu ou des services fournis par des tiers, y compris de leur négligence. Les services fournis par des tiers peuvent être interrompus temporairement ou définitivement. BenQ ne garantit pas que le contenu ou les services fournis par des tiers sont en bon état à tout moment, et n'est pas responsable de la fin dudit contenu et desdits services. En outre, BenQ n'est pas impliqué dans les transactions que vous effectuez sur les sites Web ou les ressources similaires gérés par des tiers.

Vous devez contacter les fournisseurs de contenu ou de services pour toute question, préoccupation ou litige.

BenQ ecoFACTS

BenQ has been dedicated to the design and development of greener product as part of its aspiration to realize the ideal of the “Bringing Enjoyment 'N Quality to Life” corporate vision with the ultimate goal to achieve a low-carbon society. Besides meeting international regulatory requirement and standards pertaining to environmental management, BenQ has spared no efforts in pushing our initiatives further to incorporate life cycle design in the aspects of material selection, manufacturing, packaging, transportation, using and disposal of the products. BenQ ecoFACTS label lists key eco-friendly design highlights of each product, hoping to ensure that consumers make informed green choices at purchase. Check out BenQ's CSR Website at <http://csr.BenQ.com/> for more details on BenQ's environmental commitments and achievements.

Table des matières

Copyright	2
Clause de non-responsabilité	2
Brevets	2
Déclaration concernant les hyperliens et les sites Web de tiers	2
BenQ ecoFACTS	3
Introduction	6
Caractéristiques du produit	7
Contenu de l'emballage	8
Spécifications du produit	9
Présentation	11
Button	11
Host	11
Voyants à diode du Button et de l'Host.....	12
Installation	13
Vérification de l'environnement	13
Assembler l'Host	14
Mise en place de l'Host	14
Installer l'Host au plafond	14
Installer l'Host sur un support de montage au plafond.....	15
Placer l'Host sur une table.....	15
Positionner les antennes de l'Host	18
Pour l'installation au plafond.....	18
Pour l'installation sur support de montage au plafond.....	18
Pour le placement sur une table.....	19
Connecter le câble HDMI et l'alimentation	19
Assembler l'adaptateur	20
Connecter le câble HDMI.....	21
Alimentation via un adaptateur secteur.....	21
Connexion réseau.....	22
Mise en place et alimentation d'un Button	22
Associer un Button et Host	25
Quand l'Host est placé sur une table.....	25

Stocker les Boutons et le câble USB dans la station d'accueil	27
Réinitialiser un Host	27
Réinitialiser un Button	28
Activer mode veille réseau	29
Démarrer et arrêter des présentations.....	30
Préparation.....	30
Démarrer une présentation.....	30
Présentation en veille	31
Présentations en écran divisé.....	32
Démarrer une présentation en écran divisé.....	32
Basculer d'une présentation en écran divisé à une présentation plein écran	33
Présenter avec des appareils mobiles.....	34
Retour tactile	35
Gestion Web	36
Accéder à l'interface de gestion Web	36
Se connecter à l'interface de gestion Web via une connexion directe.....	36
Se connecter à l'interface de gestion Web via le réseau.....	38
Se connecter à l'interface de gestion Web via un réseau sans fil.....	39
Pour commencer	40
Boutons de commande supérieurs	40
Colonne principale.....	41
Infos	41
WAN	43
Réseau sans fil	44
Association	49
Moniteur	52
Paramètre avancé	53
Planification	58
Outils	59
Annonce légale	68
Dépannage	69
Code d'erreur	71

Introduction

InstaShow™ X (ou « le produit » dans ce document) est un appareil sans fil pour les salles de réunion d'entreprise. Les utilisateurs attendent que les appareils répondent instantanément, que les applis soient lancées et contrôlées du bout des doigts, et que les informations soient disponibles à la demande. Le produit contourne les étapes compliquées des adresses IP, de l'installation des pilotes, l'exécution des applis, la sélection des paramètres, etc. pour offrir rapidement, la qualité visuelle stable et professionnelle pour que les équipes collaborent librement et en toute confiance. Le produit est une solution entièrement matérielle unique sans problèmes logiciels pour une compatibilité et une flexibilité d'affichage universelles.

Un ensemble de produits standard comprend un InstaShow™ X Host (ou « Host » dans ce document) et deux InstaShow™ X Buttons (ou « Buttons » dans ce document). Selon l'endroit où vous achetez le produit, le logiciel de l'unité de base peut être différent. Vous pouvez acheter des kits InstaShow™ X Button supplémentaires si nécessaire.

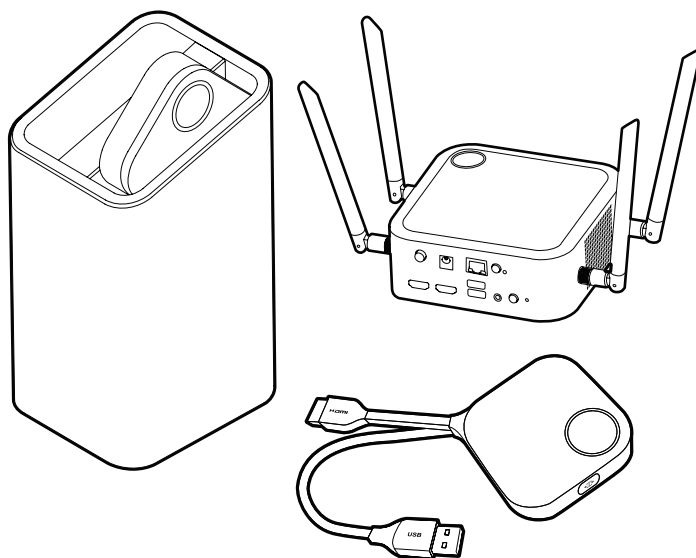

- « InstaShow™ X » sera ci-après dénommé « le produit » dans ce document.
- « InstaShow™ X Host » sera ci-après dénommé « Host » dans ce document.
- « InstaShow™ X Button/Buttons » seront ci-après dénommés « Button »/« Buttons » dans ce document.

! Votre produit est conforme aux réglementations locales en matière de technologie sans fil et les garanties sont valables dans le pays ou la région où le produit a été acheté. L'utilisation du produit en dehors du pays/de la région achetée ne garantit pas les fonctionnalités sans fil. Et la modification de toute partie du produit annulera les garanties.

L'InstaShow™ X est considéré comme un équipement en réseau à haute disponibilité (équipement HiNA avec fonctionnalité HiNA) car il fournit un accès au réseau sans fil pour les InstaShow™ X Buttons sans fil. Pour plus d'informations sur le fonctionnement de la mise en veille, veuillez vous consulter [Activer mode veille réseau à la page 29](#).

Caractéristiques du produit

Le produit est équipé des caractéristiques suivantes :

Caractéristiques	Description
Plug-and-Play réel	Connectez simplement le produit dans vos ports USB et HDMI, puis appuyez le Button pour commencer à présenter immédiatement.
Aucun logiciel	Le produit ne nécessite aucune installation ou exécution de logiciel. Il n'y a pas d'installation, de configuration, ou d'attente de fenêtres contextuelles pour lancer. Branchez simplement sur votre PC ou Mac et commencez à présenter immédiatement.
Présentations en écran divisé	Jusqu'à huit utilisateurs peuvent projeter simultanément leur écran via le produit dans une configuration d'écran double, triple ou quadruple, de sorte que vous puissiez afficher et référencer plusieurs documents/ vidéos simultanément au cours de votre présentation.
Sélection automatique du canal	Le produit sélectionne automatiquement le meilleur canal sans fil lors du démarrage, assurant des présentations fluides dans tous les environnements.
Retour tactile	Lorsque l'Host est connecté à un écran tactile via ses ports USB, vous pouvez utiliser l'écran tactile pour contrôler l'écran du PC présenté, ce qui vous permet de dialoguer activement avec le contenu présenté.
Diffusion d'écran pour les appareils mobiles	Projetez l'écran de votre appareil mobile sans fil en le connectant à l'Host via l'appli InstaShare ou en utilisant les fonctionnalités de diffusion d'écran de votre appareil mobile.
802.11AX sans fil	Le dernier standard Wi-Fi 802.11AX garantit une diffusion sans fil extrêmement fluide sans délai ou mise en mémoire tampon et fournit également une meilleure sécurité Wi-Fi à WPA3.
Vidéo et audio	La sortie HDMI du produit prend en charge jusqu'à la vidéo DCI 4K 60Hz et un son stéréo sans encombrement du câble ou sélection de pilote compliquée.
Performance assurée	Tranquillité d'esprit pour une performance de présentation sans fil constante sans compter sur votre PC.
Bureau étendu	Gardez votre vue du présentateur, vos notes et données complémentaires sur l'écran de votre ordinateur portable tout en présentant à l'écran sans fil avec le bureau étendu à la fois sur Windows et OS X.
Chiffrement certifié FIPS 140-3	Avec un chiffrement certifié FIPS 140-3, chaque présentation via le InstaShow X Button BenQ est protégée par un algorithme approuvé par le NIST dans son intégralité.
Projection mobile	Pour une exigence de sécurité plus élevée, la présentation peut être configurée pour écarter les autres affichages sans fil et n'autoriser que le InstaShow™ X Button pour la présentation.
Protection par additifs antibactériens et antiviraux	Le InstaShow™ X Button recouvert de matériaux fonctionnels antibactériens et antiviraux certifiés IONPURE sur le plastique comme protection quand vous utilisez les InstaShow™ X Buttons.

- Le retour tactile via le port USB n'est pris en charge que par les ordinateurs Windows. Les Mac et les appareils mobiles ne peuvent pas être contrôlés via des écrans tactiles.
- La distance de transmission dépend de l'environnement réel. La distance indiquée est basée sur la mesure sans obstacle. Des structures construites en acier, bois, béton ou brique peuvent diminuer la distance de transmission.
- Selon les restrictions réglementaires dans les différentes régions du monde, les canaux Wi-Fi ne peuvent pas être utilisés dans les pays en dehors de la région.

Contenu de l'emballage

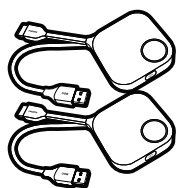

InstaShow™ X Buttons

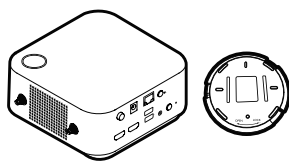

InstaShow™ X Host et couvercle

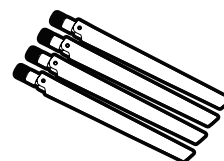

4 antennes

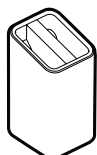

Station d'accueil

Adaptateur et prises

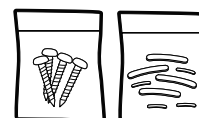

Vis et pieds en caoutchouc

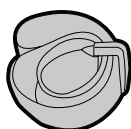

Bande Velcro

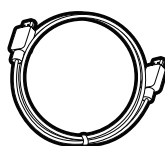

Câble : HDMI A(M) à A(M)

Guide de démarrage rapide et Déclaration de sécurité

- Les accessoires disponibles et les images présentées ici peuvent être différents du contenu réel et du produit fourni dans votre région.
- Utilisez des accessoires d'origine pour assurer la compatibilité.
- Gardez toujours le produit et les accessoires hors de portée des enfants.

Spécifications du produit

Fonctionnalités générales	
Nom du modèle	WDC30
Couleur	Noir
Interface	HDMI (vidéo) + USB (Type-A) + prise 3,5mm (audio) + RJ45 (Ethernet)
Résolution d'entrée	Jusqu'à 1920x1080(FHD)
Résolution de sortie	<ul style="list-style-type: none"> • HDMI 1.4 (conforme à HDCP 1.4) : 720x480P60, 1920x1080P24, 1920x1080P30, 1920x1080P50, 1920x1080P60 • HDMI 2.0 (conforme à HDCP 2.3) : 720x480P60, 1920x1080P24, 1920x1080P30, 1920x1080P50, 1920x1080P60, 3840x2160P24, 3840x2160P50, 3840x2160P60, 4096x2160P24, 4096x2160P50, 4096x2160P60
Mode	Mode écran divisé (activé/désactivé)
Connexions simultanées	64 pcs (32 Buttons + 32 appareils BYOD)
Norme WiFi	WiFi 6 IEEE 802.11ax/ac/n, 2T2R(2,4 GHz/5 GHz)
Débit de données maximum	Jusqu'à 1201Mbps + 574Mbps (à 5 GHz + 2,4 GHz à 802.11ax)
Bande de fréquence	2,4 GHz, 5 GHz
Authentification WiFi	Chiffrement WPA3-PSK (AES128 bits) rétrocompatible avec WPA2-PSK
Norme de sécurité	<ul style="list-style-type: none"> • Certifié Critères communs EAL6+ (UE) • Chiffrement certifié FIPS 140-3 (US)
WAN	1Gbps
Plateforme prise en charge	Windows, MAC, Chrome
Affichage mobile pris en charge	<ul style="list-style-type: none"> • Intégration mobile : Airplay, Chromecast • Appli mobile (InstaShare) : iOS, Android
Plage de température	En fonctionnement : 0°C à +40°C (+32°F à +104°F)
	Stockage : -10°C à +60°C (+14°F à +140°F)
Humidité	Stockage : 5% à 90% d'humidité relative, sans condensation
	En fonctionnement : 10% à 80% d'humidité relative, sans condensation
Environnement	
Distance de portée	Jusqu'à 30m**
Consommation	Récepteur : 12W/40W (typique/max)
Consommation en veille	< 0,5W
Poids (net)	1730g
Plage de température	En fonctionnement : 0°C à +40°C (+32°F à +104°F)
	Stockage : -10°C à +60°C (+14°F à +140°F)
Humidité	Stockage : 5% à 90% d'humidité relative, sans condensation
	En fonctionnement : 10% à 80% d'humidité relative, sans condensation

InstaShow™ X Button			
Câble	Câble USB type A, HDMI	Alimentation	C.C. 5V±10%, 0,5A
Bouton de réinitialisation	x 1	Diode	Rouge/Vert/Bleu*
Touche Présenter	x 1	Dimension (LxPxH)	81 x 186 x 24mm
Touche d'Écran divisé	x1 (partage avec touche Association)	Poids	91,4g
Consommation	Jusqu'à 4,5W / 2,8W (fonctionnement) / 1,8W (veille)		
Protocole de transmission sans fil	IEEE 802.11 a/n/ac, 5GHz, 2T2R		
Débit de données sans fil	Jusqu'à 866Mbps (à 5GHz pour 802.11ac)		
Bande de fréquence	5 GHz		
InstaShow™ X Host			
Bouton de veille	x 1	RJ45	x 1
Bouton d'alimentation	x 1	Verrou Kensington	x 1
Prise d'alimentation CC	x 1	USB (retour tactile)	x2 (USB Type-A)
Bouton de projection mobile	x 1	Niveau de bruit	Normal : 26dBA
Sortie vidéo	x2 (HDMI 1.4 x1, HDMI 2.0 x1)	Diode	Rouge/Vert/Bleu*
Alimentation	C.C. 12V±5%, 3,33A	Dimension (LxPxH)	156 x 156 x 70mm
Consommation	Max. : 40W Normal : 12W	Poids	821,5g
Station d'accueil			
Dimension (LxPxH)	85 x 97,5 x 170,4mm	Poids	630g
Contenu de l'emballage			
InstaShow Button	x2	Bande Velcro	x 1
InstaShow Host	x 1	Guide de démarrage rapide	x 1
Station d'accueil	x 1	Déclaration de sécurité	x 1
Câble HDMI	x 1	Vis	Oui
Antenne	x4 (noir)	Adaptateur secteur	x 1
Adaptateur secteur	x 1		

*Voir [Voyants à diode du Button et de l'Host à la page 12](#) pour plus d'informations sur le comportement des diodes.

** La vitesse de connexion sans fil et la portée maximale disponible dépendent de l'environnement sans fil.

Présentation

Button

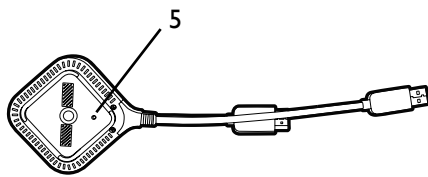
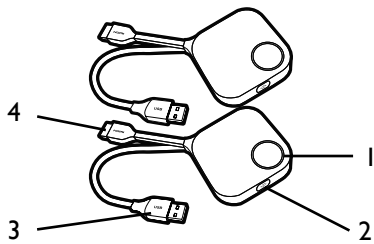

Dessous du Button

- 1. Touche de présentation avec voyant à diode**
Appuyez pour démarrer ou arrêter la présentation.
- 2. Touche d'écran divisé**
Appuyez pour activer les présentations en écran divisé.
- 3. Connecteur USB 3.0**
Connectez à un ordinateur ou un ordinateur portable.
- 4. Connecteur HDMI 1.4**
Connectez à un ordinateur ou un ordinateur portable.
- 5. RESET**
Appuyez dans le trou **RESET** pour réinitialiser l'appareil si celui-ci ne répond plus. Voir [Réinitialiser un Button à la page 28](#) pour plus d'informations.

Host

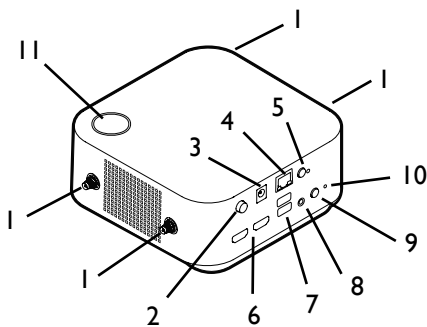

- 1. Pièces de fixation pour les antennes**
Voir [Assembler l'Host à la page 14](#) pour plus d'informations.
- 2. Interrupteur d'alimentation**
Appuyez pour allumer ou éteindre l'Host.
- 3. Port 3,33A CC**
Connectez-vous au câble d'extension d'alimentation de l'adaptateur fourni et à l'adaptateur pour alimenter l'Host.
- 4. Port LAN**
Permet aux utilisateurs d'avoir accès à l'interface de gestion Web via une connexion directe ou en réseau.
- 5. Projection mobile**
Autorisez/refusez à l'appareil mobile de projeter.
- 6. Ports HDMI**
Connectez à un affichage en utilisant un câble HDMI A(M) à A(M).
- 7. Ports USB-A**
Connectez à un écran tactile, une souris ou un clavier pour contrôler l'écran projeté.
- 8. Sortie audio**
Connectez à un haut-parleur.

9. Touche Association

Appuyez pour lier avec un Button.

10. RESET

Appuyez dans le trou **RESET** pour réinitialiser l'appareil si celui-ci ne répond plus. Voir [Réinitialiser un Host à la page 27](#) pour plus d'informations.

11. Bouton de veille avec voyant à diode

Appuyez pour allumer et éteindre l'Host.

12. Couvercle

Voir [Installer l'Host au plafond à la page 14](#) pour plus d'informations.

12 Couvercle de l'Host

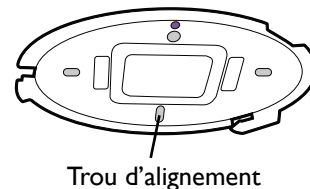

Voyants à diode du Button et de l'Host

Veuillez consulter les tableaux ci-dessous pour les descriptions détaillées des voyants et des états du Button et de l'Host.

Voyant à diode sur le Button	Description de l'état
Bleu continu	L'appareil présente.
Bleu clignotant	L'appareil s'associe.
Vert clignotant	<ul style="list-style-type: none">L'appareil est en cours de démarrage et se connecte à l'Host.L'appareil télécharge le micrologiciel.
Vert continu	L'appareil est en mode veille et fonctionne normalement.
Rouge clignotant	L'appareil ne parvient pas à se connecter à un Host.
Éteint	L'appareil est éteint.
Vert clignotant rapidement	L'appareil met à niveau le micrologiciel.
Blanc continu	L'appareil s'allume.

Voyant à diode sur l'Host	Description de l'état
Bleu continu	L'appareil connecté présente.
Bleu clignotant	L'appareil s'associe.
Vert clignotant	<ul style="list-style-type: none">L'appareil démarre.L'appareil met à niveau le micrologiciel.
Blanc continu	<ul style="list-style-type: none">L'appareil s'allume.L'appareil est en mode veille du réseau.
Vert continu	L'appareil est prêt pour la présentation.
Éteint	L'appareil est éteint.

Installation

Cette section vous guidera sur comment préparer l'appareil avant sa première utilisation.

Vérification de l'environnement

Avant d'installer votre kit InstaShow™ X, vérifiez les conditions environnementales.

1. N'installez pas l'appareil à proximité de sources de chaleur comme les radiateurs ou les rayons directs du soleil, ou dans un site avec poussière ou humidité excessive.
2. Les conditions de température ambiante sont listées ci-dessous. La température ambiante maximale doit être de +40°C ou 104°F. La température ambiante minimale doit être de +0°C ou 32°F. La température de stockage doit être de -10°C à +60°C (14°F à 140°F).
3. Les conditions d'humidité sont listées ci-dessous. Pour le stockage, l'humidité relative doit être de 5% à 90% (sans condensation). Pour le fonctionnement, l'humidité relative doit être de 10% à 80% (sans condensation).

Comme le produit fonctionne avec différents affichages, les étapes nécessaires pour effectuer l'installation peuvent varier selon l'environnement réel et les spécifications de votre affichage. Suivez les procédures ci-dessous et consultez les sections spécifiées pour plus de détails.

1. Assemblez l'Host avec les antennes. Voir [Assembler l'Host à la page 14](#) pour des détails.
2. Connectez l'Host à l'affichage et à l'alimentation de manière appropriée. Voir [Connecter le câble HDMI et l'alimentation à la page 19](#) pour des détails. Quatre méthodes d'installation sont fournies.
 - Installer l'Host au plafond
 - Installer l'Host sur un support de montage au plafond
 - Placer l'Host sur une table
 - Installer l'Host sur un mur ou un chariot
3. Connectez les Boutons aux appareils souhaités et à l'alimentation de manière appropriée. Voir [Mise en place et alimentation d'un Button à la page 22](#) pour des détails.
4. Assurez-vous que tous les appareils connectés ont été allumés. Appuyez le bouton de source de l'affichage et assurez-vous que la source HDMI a été transmise. Voir [Associer un Button et Host à la page 25](#) pour des détails.

Assembler l'Host

Assemblez l'Host avec les quatre antennes en tournant les antennes dans le sens horaire (à droite) et dans le sens antihoraire (à gauche) pour les fixer solidement.

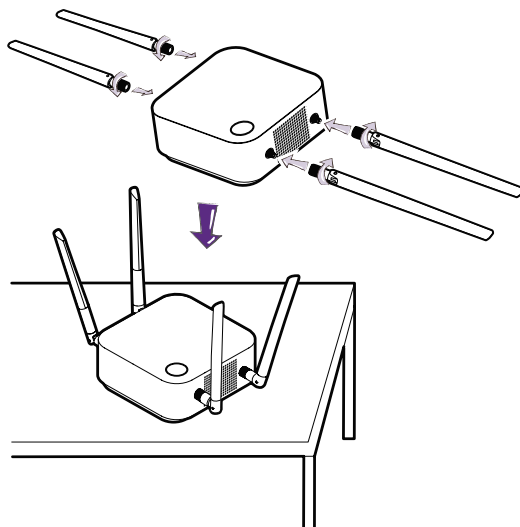

Mise en place de l'Host

Vous pouvez placer l'Host de quatre différentes manières. Le poids total de l'unité Host est 330 g.

Installer l'Host au plafond

1. Placez le couvercle sur le plafond et localisez le trou d'alignement.
2. Utilisez les vis fournies pour verrouiller le couvercle au plafond.
3. Verrouillez le premier trou (1).
4. Suivez les instructions de l'illustration ci-dessous pour verrouiller les autres trous (2-4).
5. Tournez l'Host de manière antihoraire pour fixer l'Host sur le couvercle.

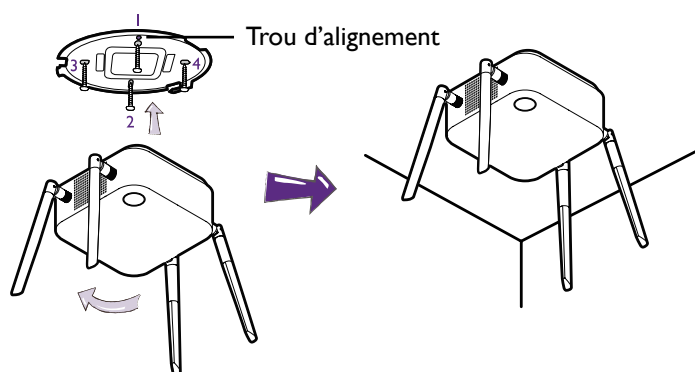

- Veuillez utiliser uniquement les vis (vis autotaraudeuses M3*16) fournies avec le kit pour monter l'Host au plafond.
- Veuillez voir [Associer un Button et Host à la page 25](#) pour des consignes sur le positionnement de l'antenne pour optimiser la réception du signal.

Installer l'Host sur un support de montage au plafond

Si l'affichage est monté sur le plafond :

1. Installez l'Host au montage au plafond à l'aide de la bande Velcro fournie.
2. Fixez l'Host au support de montage.
3. Utilisez la bande Velcro fournie pour installer le support de montage et l'Host sur le support de montage au plafond, comme indiqué dans l'illustration.

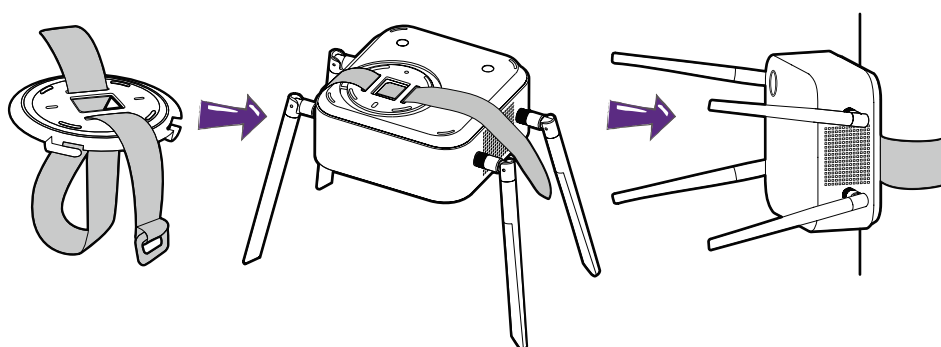

- Veuillez utiliser uniquement la bande Velcro (300 mm (Lo)*25 mm (La)) fournie avec le kit pour monter l'Host sur un support de montage au plafond.
- Veuillez voir [Positionner les antennes de l'Host à la page 18](#) pour des consignes sur le positionnement de l'antenne pour optimiser la réception du signal.

Placer l'Host sur une table

Si votre affichage est placé sur une table, fixer d'abord le couvercle de l'Host en suivant le processus décrit ci-dessous :

1. Alignez le couvercle sur le fond de l'Host de sorte que le triangle situé au bas du couvercle soit aligné sur celui du compartiment du couvercle, puis insérez le couvercle dans son compartiment.

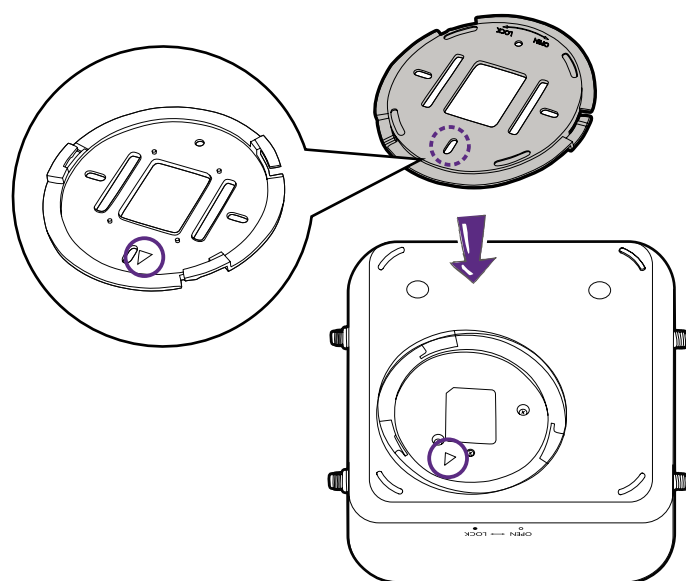

2. Tournez le couvercle dans le sens antihoraire jusqu'à ce qu'il se verrouille en place.

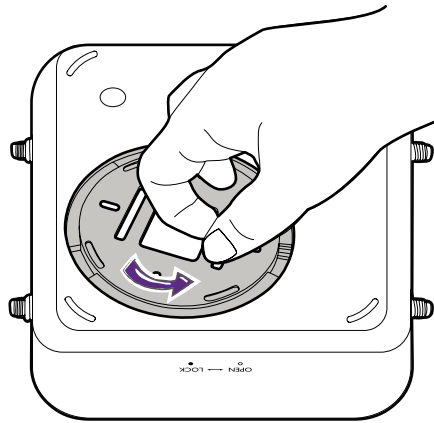

3. Quand le couvercle est correctement installé sur l'Host, le trou d'alignement du couvercle doit être dirigé vers l'impression **LOCK** située à l'avant de l'Host.

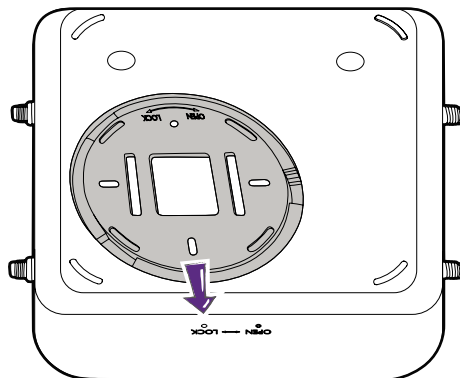

4. Fixez les pieds en caoutchouc dans les creux sur le couvercle et placez l'Host juste à côté de l'affichage.

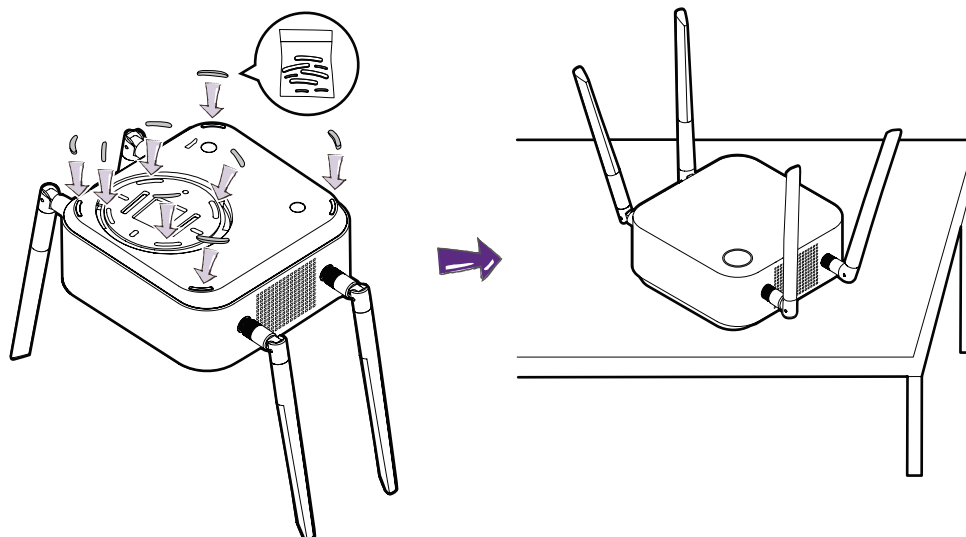

- Veuillez utiliser uniquement les pieds en caoutchouc fournis avec le kit pour fixer à l'Host.
- Veuillez voir [Positionner les antennes de l'Host à la page 18](#) pour des consignes sur le positionnement de l'antenne pour optimiser la réception du signal.

Vous pouvez également placer l'Host sur un chariot d'affichage mobile. Voir l'illustration.

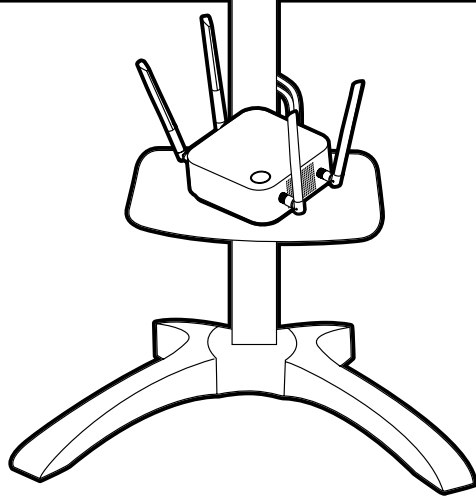

Positionner les antennes de l'Host

Après que vous avez correctement installé l'Host, suivez les instructions ci-dessous pour positionner les antennes afin d'optimiser la réception du signal :

Pour l'installation au plafond

Positionnez les antennes pour qu'elles soient toutes les deux dirigées vers le bas à un angle à peu près perpendiculaire au plafond :

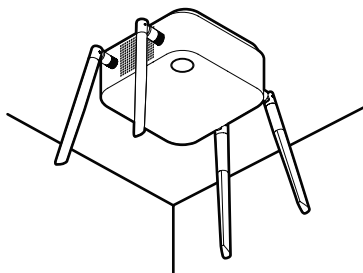

Pour l'installation sur support de montage au plafond

- Positionnez les antennes pour qu'elles soient toutes les deux dirigées vers le haut ou le bas, à peu près parallèles au support de montage au plafond :

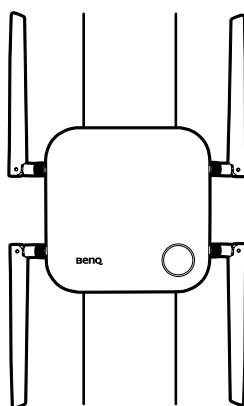

- Si vous rencontrez une mauvaise réception du signal après la première utilisation de l'Host vous pouvez ajuster manuellement les antennes pour qu'elles s'inclinent à un léger angle pour optimiser la réception du signal. Ce faisant, évitez d'incliner les antennes vers le support de montage au plafond :

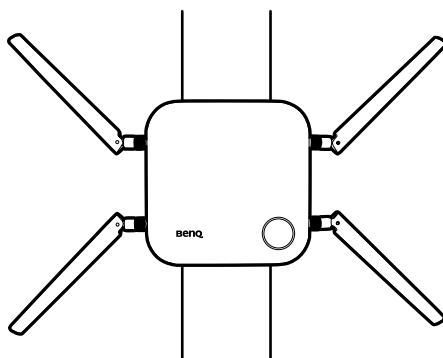

- Évitez de positionner les antennes horizontalement, cela pourrait entraîner une réception faible du signal :

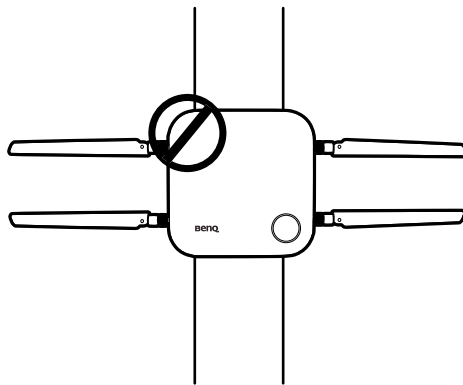

- Si l'Host est fixé à un support de montage au plafond métallique, assurez-vous que les antennes sont au moins 3 cm de la partie métallique du support de montage au plafond :

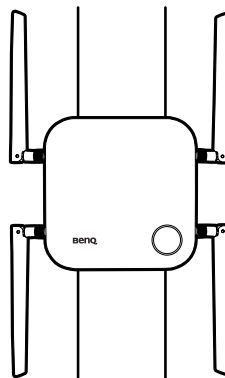

Pour le placement sur une table

Positionnez les antennes pour qu'elles soient toutes les deux dirigées vers le haut à peu près perpendiculaire à la table :

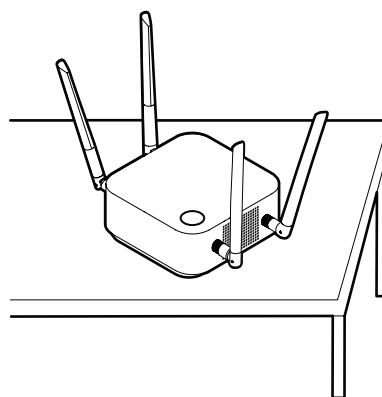

Connecter le câble HDMI et l'alimentation

Une fois l'Host correctement positionné à proximité de l'affichage, connectez le câble HDMI et l'alimentation pour assurer la transmission du signal.

Assembler l'adaptateur

Chaque adaptateur fourni dans la boîte comprend un connecteur de prise et des prises en fonction de la région dans laquelle vous avez acheté le produit. Ci-dessous des images de prises à la norme américaine, la norme européenne, la norme australienne et la norme du Royaume-Uni :

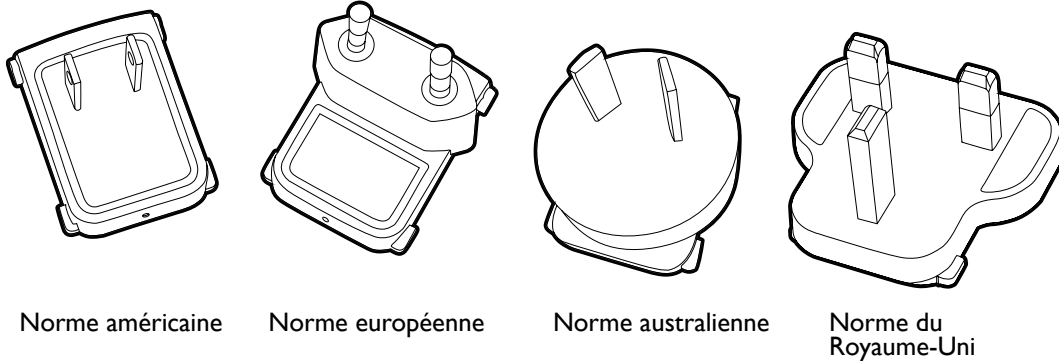

Pour connecter la prise de votre choix, suivez les étapes ci-dessous.

1. Alignez et insérez la prise dans l'adaptateur.
2. Poussez la prise à fond jusqu'à ce qu'elle se clipse en place.

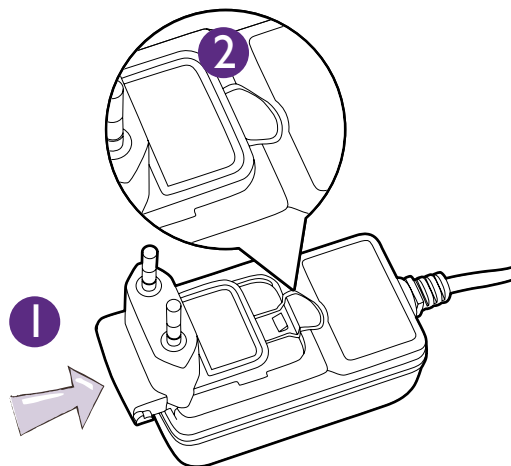

Pour déconnecter la prise, suivez les étapes ci-dessous.

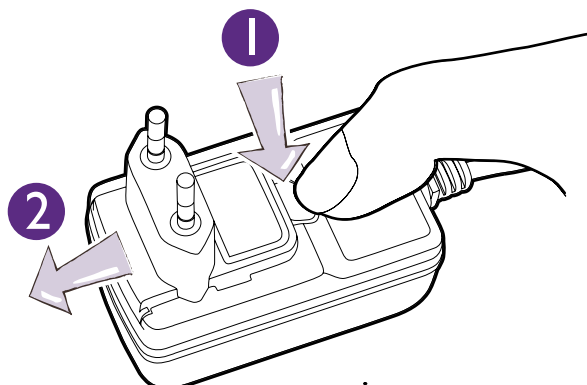

1. Poussez le loquet au milieu.
2. Détachez la prise en la poussant vers l'extérieur et retirez la prise.

Connecter le câble HDMI

Connectez le câble HDMI à la prise de sortie HDMI de l'Host et à la prise d'entrée HDMI du projecteur.

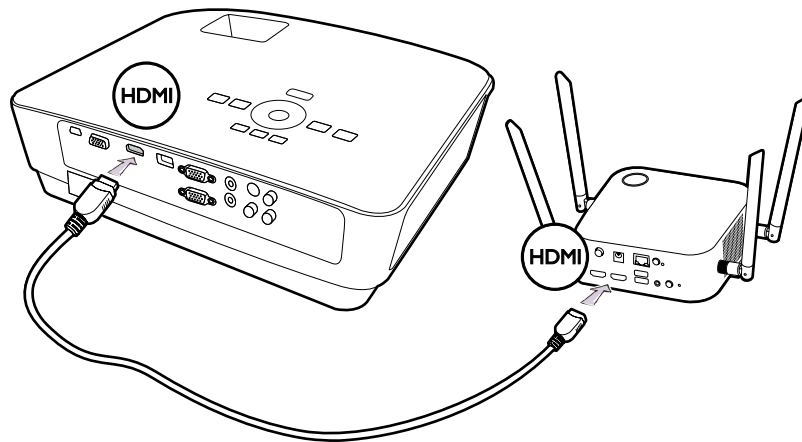

Alimentation via un adaptateur secteur

Connectez l'adaptateur d'alimentation fourni à la prise d'alimentation de l'Host, puis branchez l'autre extrémité de l'adaptateur d'alimentation à une prise murale. Le voyant à diode sur le bouton de veille de l'Host s'allume en vert continu lorsque l'alimentation est fournie. Appuyez l'**Interrupteur d'alimentation** de l'Host.

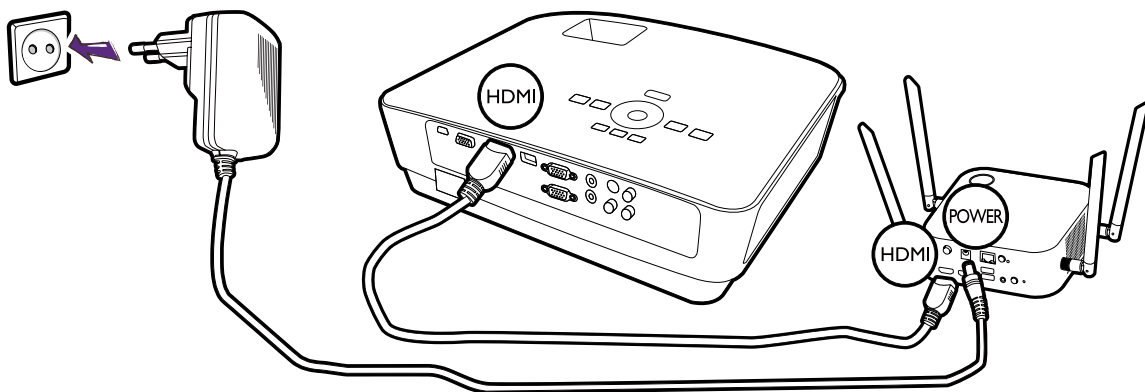

Pour les produits BenQ IFP (Interactive Flat Panel), veuillez alimenter via un adaptateur secteur.

Ne laissez pas l'appareil sous tension en permanence. Pour de meilleures performances, éteignez l'appareil pendant 30 minutes toutes les 24 heures, puis redémarrez-le.

Connexion réseau

L'Host peut être connecté à un réseau local ou directement à un ordinateur portable. La connexion réseau peut être utilisée pour configurer votre produit et mettre à jour le logiciel. Insérez un câble réseau avec connecteurs RJ-45 dans le port réseau et connectez l'autre extrémité à un réseau local.

Mise en place et alimentation d'un Button

1. Connectez les prises HDMI et USB du Button aux entrées correspondantes d'un ordinateur portable. Voir l'illustration.

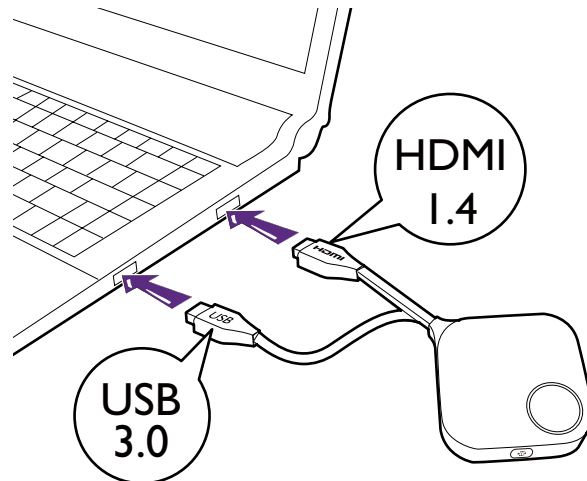

2. Le voyant à diode du Button clignotera en vert pendant que le Button démarre.

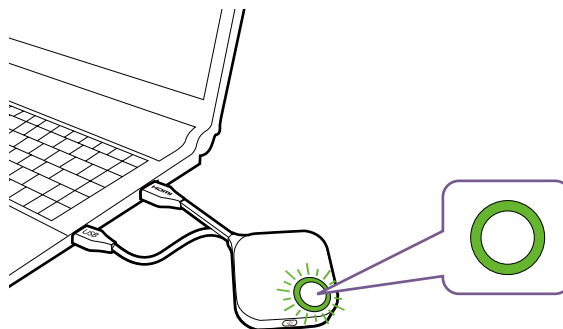

3. Lorsque le Button est prêt à présenter, le voyant à diode deviendra vert. Appuyez la touche de présentation lorsque le voyant à diode devient vert.

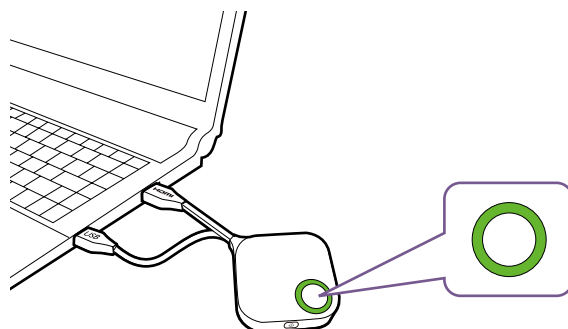

- Si le Button rencontre des problèmes lors de l'association avec l'Host lors du démarrage, le voyant à diode clignotera en rouge. Répétez le processus précédent jusqu'à ce que la diode devienne vert fixe. Voir [Voyants à diode du Button et de l'Host à la page 12](#) pour plus d'informations sur le comportement des diodes.
- Manipulez le câble du Button avec précaution. Une manipulation brutale peut causer des défauts.
- Tirez/Poussez la prise et non pas le câble lors de l'insertion ou du retrait des Buttons.

Si vous achetez un Button supplémentaire (via un kit Button), veuillez suivre le processus décrit ci-dessous :

1. Suivez les instructions d'association décrites dans [Associer un Button et Host à la page 25](#).
2. Connectez les prises HDMI et USB du Button aux entrées correspondantes d'un ordinateur portable. Voir l'illustration.

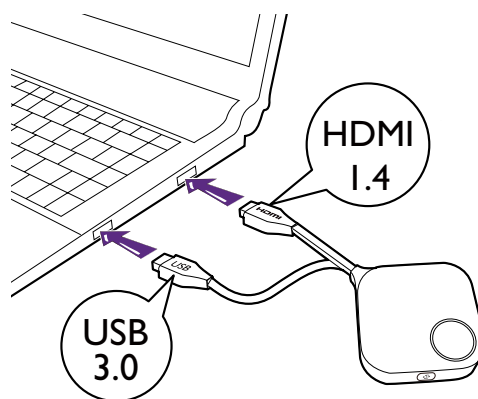

3. Le voyant à diode du Button clignotera en vert pendant que le Button démarre.

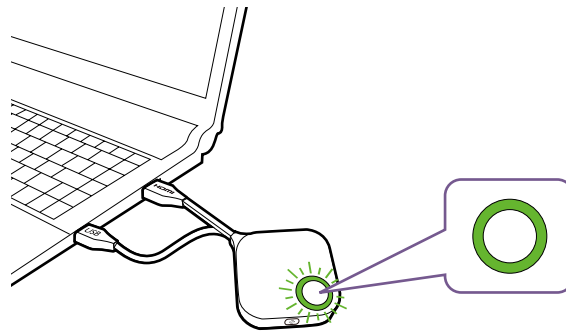

4. Lorsque le Button est prêt à présenter, le voyant à diode deviendra vert. Appuyez la touche de présentation lorsque le voyant à diode devient vert.

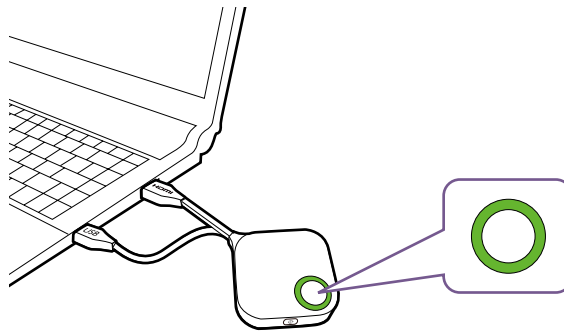

- Manipulez le câble du Button avec précaution. Une manipulation brutale peut causer des défauts.
- Tirez/Poussez la prise et non pas le câble lors de l'insertion ou du retrait des Buttons.

Associer un Button et Host

Un ensemble du produit comprend un Host et deux Buttons, qui sont liés avant expédition. Dans un tel cas, vous n'avez pas à les associer à nouveau. Cependant, si vous achetez deux ou plusieurs ensembles du produit, et vous souhaitez associer un Button avec un autre Host, vous devez suivre les instructions ci-dessous. Cependant, si vous achetez un kit de Buttons supplémentaire, et vous souhaitez associer les nouveaux Buttons avec votre Host, vous devez suivre les instructions ci-dessous également.

Quand l'Host est placé sur une table

1. Assurez-vous que votre Host est prêt et alimenté. Connectez les prises HDMI et USB du Button aux entrées correspondantes d'un ordinateur portable.

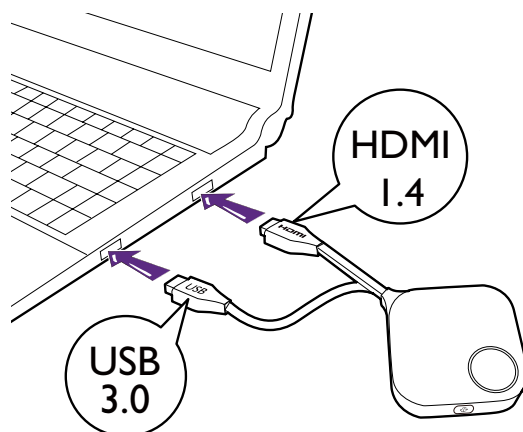

2. Quand le nouveau Button est connecté à l'ordinateur portable, le voyant à diode du Button clignote en rouge.

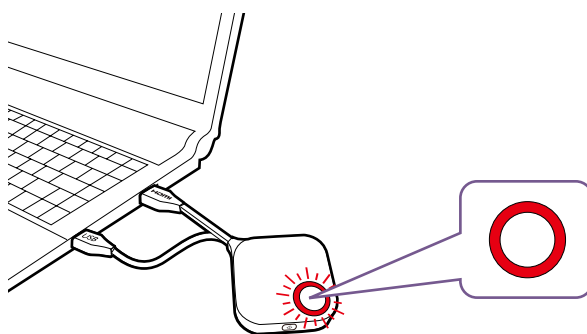

Si un Button à proximité a été associé avec un Host avant, il deviendra vert continu.

3. Appuyez la touche **PAIRING** de l'Host pendant cinq secondes, le voyant à diode de l'Host clignotera en bleu pendant deux minutes, en attendant d'associer avec un Button.

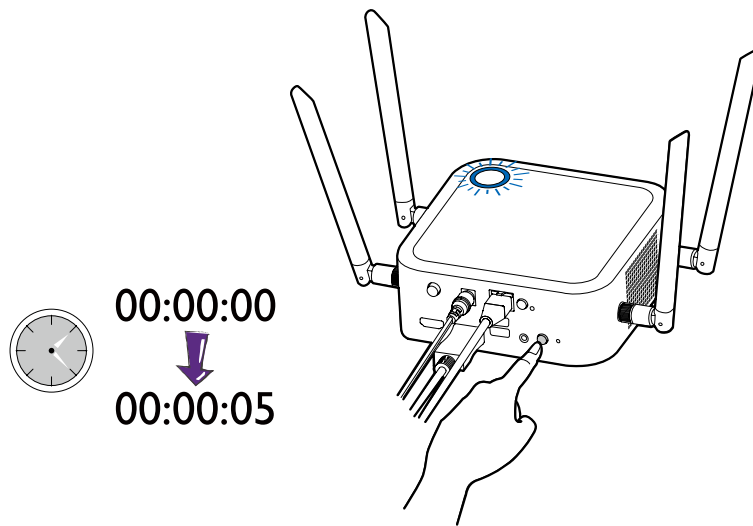

Si l'Host est fixé au plafond rendant difficile d'appuyer la touche **PAIRING**, veuillez utiliser le processus d'association dans l'interface de gestion Web. Voir [Association à la page 49](#) pour des informations.

- Appuyez la touche d'écran divisé sur le côté du Button pendant cinq secondes. Le voyant à diode du Button clignotera en bleu pendant environ 10 secondes. Le processus d'association est en cours. Le message « **Association en cours** » sera affiché sur l'écran.

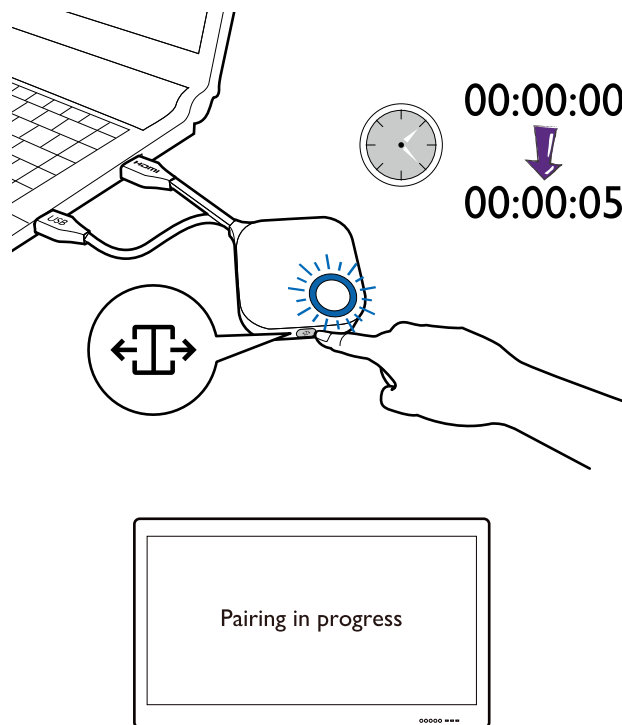

5. Le voyant à diode du Button deviendra vert continu et message « **Association terminée** » sera affiché quand l'Host et le Button sont associés avec succès.

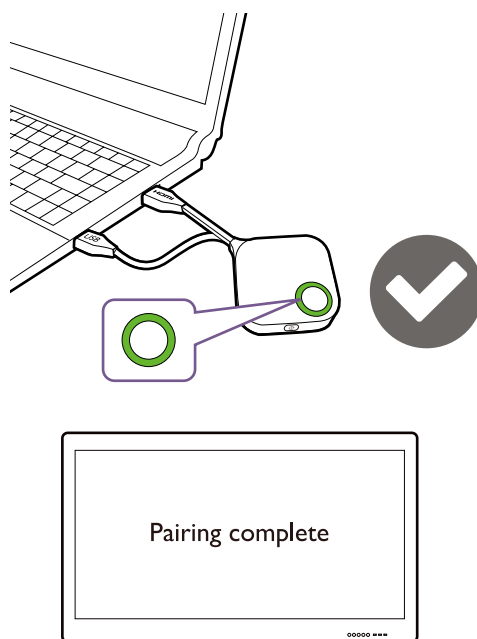

Le nombre maximum de Buttons que vous pouvez associer avec un Host est 32.

Stocker les Buttons et le câble USB dans la station d'accueil

Vous avez deux manières différentes pour stocker les Buttons dans la station d'accueil. Placez les Buttons dans la station d'accueil verticalement (1) ou horizontalement (2). Voir les illustrations.

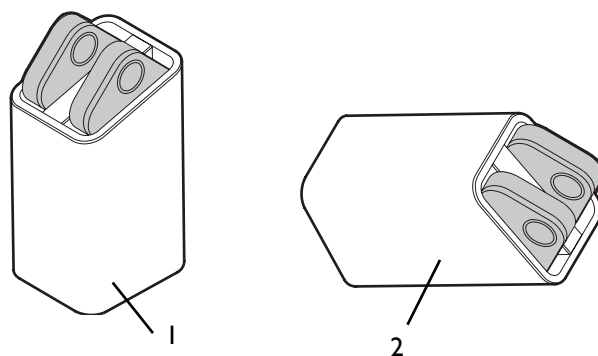

Réinitialiser un Host

Réinitialiser un Host vous permet de retourner l'Host à ses réglages d'usine. Vous pouvez souhaiter réinitialiser l'Host du fait d'une des raisons suivantes :

- Vous voulez effacer dans l'interface de gestion Web toutes les modifications apportées à ses configurations, comme informations d'association, mots de passe, SSID, etc. et la retourner à ses réglages par défaut. Voir [Gestion Web à la page 36](#) pour plus d'informations.
- Vous ne parvenez pas à accéder à l'interface de gestion Web (par exemple du fait d'un mot de passe altéré ou perdu).

Réinitialisez l'Host en procédant comme suit :

1. Connectez le port d'alimentation sur l'Host à une source d'alimentation et attendez au moins 90 secondes.

Après que l'Host ait été connecté à une source d'alimentation pendant au moins 90 secondes, la diode de l'Host peut indiquer un des états décrits dans [Voyants à diode du Button et de l'Host](#). À condition que l'Host ait été connecté à une source d'alimentation pendant au moins 90 secondes, vous pouvez passer à l'étape suivante du processus de réinitialisation quel que soit l'état de la diode de l'Host.

2. Appuyez dans le trou **RESET** à l'arrière de l'Host avec une aiguille pendant au moins 5 secondes.

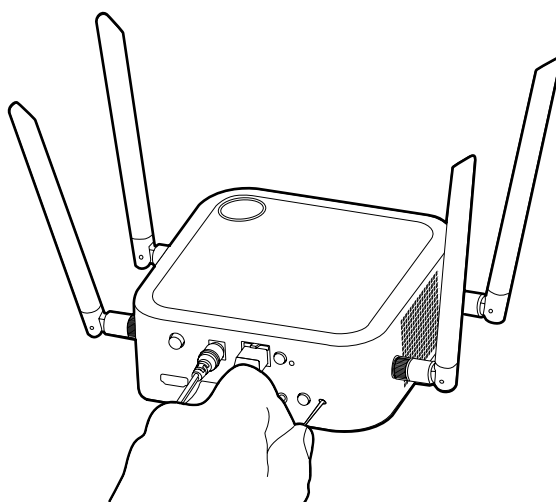

3. La diode de l'Host commencera à clignoter en rouge rapidement (clignotement rouge deux fois par seconde) pendant 10 secondes, puis s'allumera en blanc continu pendant 3 secondes, indiquant que l'Host se réinitialise.
4. Une fois la diode de l'Host allumée en vert continu, le processus de réinitialisation est terminé.

Ne déconnectez l'Host de sa source d'alimentation à aucun moment pendant le processus de réinitialisation.

Réinitialiser un Button

Réinitialiser un Button vous permet de retourner le Button à ses réglages d'usine. Vous pouvez souhaiter réinitialiser un Button du fait d'une des raisons suivantes :

- Vous avez acheté un Button supplémentaire (via un kit de Buttons) qui n'a pas été associé à un Host.
- Un Button qui était inclus dans l'emballage d'origine a été associé à un Host différent (un qui n'était pas initialement inclus avec le Button dans l'emballage), et vous voulez l'associer rapidement à nouveau à son Host d'origine.
- Un Button qui était inclus dans l'emballage d'origine a été associé à un Host différent (un qui n'était pas initialement inclus avec l'Button dans l'emballage), et vous voulez associer à nouveau le Button à son Host d'origine pendant que l'Host n'est pas allumé.

Réinitialisez un Button en procédant comme suit :

1. Connectez le connecteur USB 3.0 sur le Button à un ordinateur portable allumé et attendez au moins 30 secondes.

Après que le Button a été connecté à un ordinateur portable allumé au moins 30 secondes, la diode du Button peut indiquer un des états décrits dans [Voyants à diode du Button et de l'Host](#). À condition que le Button ait été connecté à un ordinateur portable allumé pendant au moins 30 secondes, vous pouvez passer à l'étape suivante du processus de réinitialisation quel que soit l'état de la diode du Button.

- Appuyez dans le trou **RESET** sur le dessous du Button avec une aiguille pendant au moins 5 secondes.

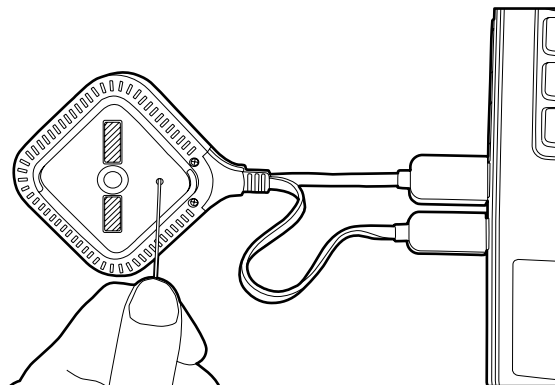

- La diode du Button commencera à clignoter en rouge rapidement (clignotement rouge deux fois par seconde) pendant 10 secondes, puis s'allumera en blanc continu pendant 2 secondes, indiquant que le Button se réinitialise.
- Une fois la diode du Button allumée en vert continu, le processus de réinitialisation est terminé.

Ne déconnectez le Button de sa source d'alimentation à aucun moment pendant le processus de réinitialisation.

Activer mode veille réseau

Vous pouvez configurer l'Host pour qu'il passe en mode veille réseau après une période d'inactivité. Pour définir la durée de l'inactivité, allez à **Gestion Web > Paramètre avancé > Veille réseau**. Voir [page 56](#) pour plus d'informations.

Pour activer le mode veille réseau, procéder d'une des manières suivantes :

- attendez que l'Host passe automatiquement en mode veille réseau si aucun appareil sans fil (par exemple, un Button, un appareil mobile ou un ordinateur portable) n'est connecté au SSID de l'Host et aucune donnée (à partir d'un appareil USB tel qu'une souris, un clavier, ou depuis la fonction tactile) transmis à l'Host dans la durée définie.
- si aucun appareil sans fil n'est connecté au SSID de l'Host dans le délai défini, appuyez sur le bouton de veille de l'Host pour activer immédiatement le mode de veille réseau.

Le voyant à diode de l'Host s'allume en blanc continu lorsqu'il est en mode veille réseau.

Le mode veille réseau est désactivé lorsque

- un appareil sans fil est connecté au SSID de l'Host ; ou
- des données (depuis tout appareil USB comme une souris, un clavier ou une fonction tactile) sont transmises à l'Host ; ou
- vous appuyez sur le bouton de veille de l'Host.

Démarrer et arrêter des présentations

Cette section vous guidera pour démarrer et arrêter une présentation en utilisant le produit.

Préparation

Assurez-vous que tous les appareils connectés ont été allumés et sont prêts pour la présentation.

Comme le produit peut fonctionner avec différents projecteurs, écrans IFP, téléviseurs ou moniteurs avec ports HDMI standard, les étapes nécessaires pour démarrer une présentation peuvent varier selon l'environnement réel et les spécifications de votre affichage. Suivez les procédures ci-dessous et consultez les sections spécifiées pour plus de détails.

1. Pour démarrer une présentation, voir [Démarrer une présentation à la page 30](#) pour des détails.
2. Pour arrêter une présentation, voir [Présentation en veille à la page 31](#) pour des détails.
3. Pour démarrer une présentation en écran divisé, voir [Présentations en écran divisé à la page 32](#) pour des détails.
4. Pour démarrer une présentation avec un appareil mobile, voir [Présenter avec des appareils mobiles à la page 34](#) pour des détails.
5. Pour contrôler les présentations via un écran tactile ou une souris et un clavier, voir [Retour tactile à la page 35](#) pour des détails.

Démarrer une présentation

1. Assurez-vous que l'alimentation est fournie à l'Host. Voir [Connecter le câble HDMI et l'alimentation à la page 19](#) pour plus d'informations.
2. Choisissez la source HDMI correspondant à l'Host sur l'affichage. Vous verrez l'écran guide.

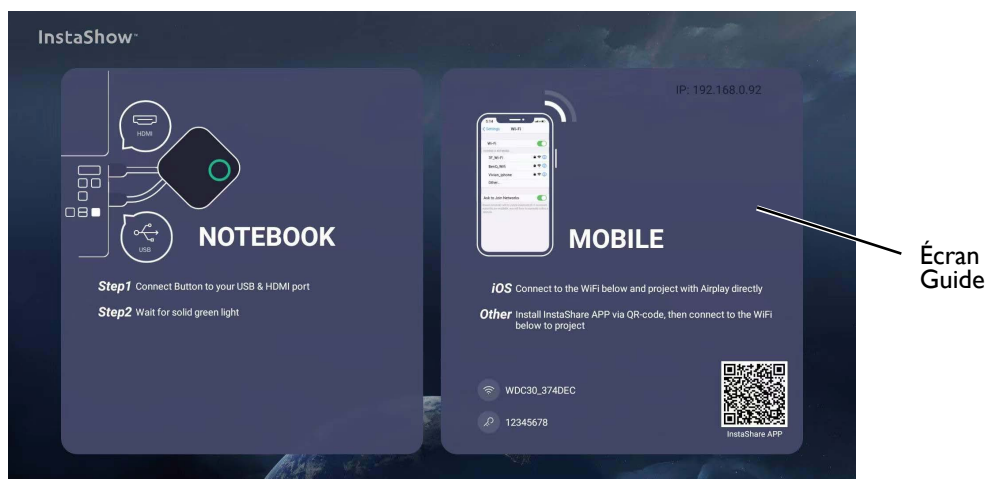

3. Veuillez suivre les instructions sur l'écran guide pour alimenter le Button. Vous pouvez également [Mise en place et alimentation d'un Button à la page 22](#) pour plus d'informations. Le voyant à diode de le Button est vert continu quand le Button est connecté et fonctionne correctement.
4. Pour démarrer une présentation, appuyez la touche de présentation.

5. L'appareil démarre la présentation, et le voyant à diode du Button devient bleu continu.

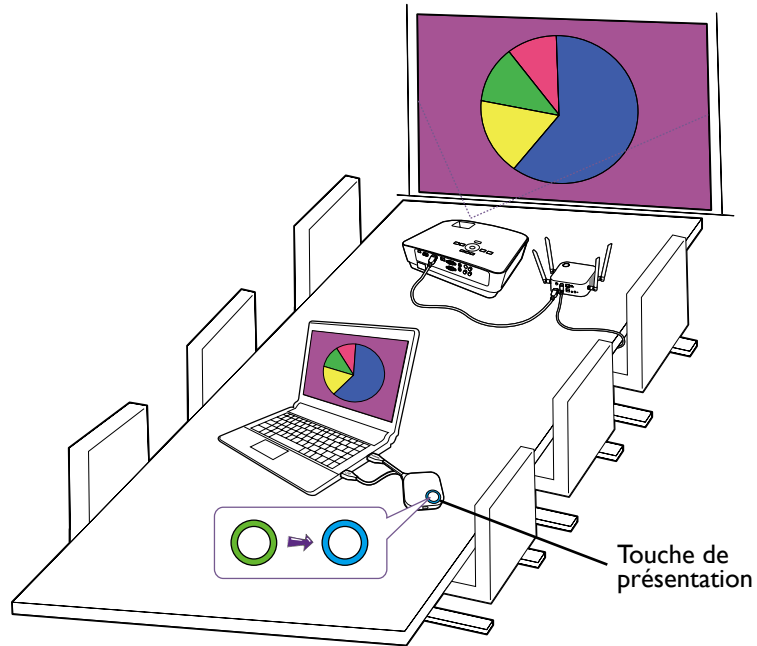

- Assurez-vous que la distance de transmission entre le Button et l'Host est au maximum 15 mètres et sans obstacles.
- Le produit prend en charge les ordinateurs portables MacBook et Windows pour avoir en miroir un bureau étendu.

Présentation en veille

1. Pour arrêter une présentation, appuyez la touche de présentation.
2. L'appareil arrête la présentation, et le voyant à diode du Button devient vert.
3. Les utilisateurs peuvent appuyer sur la touche de présentation pour retourner à la présentation.

Présentations en écran divisé

Le produit permet à jusqu'à 8 utilisateurs de présenter simultanément dans une orientation d'écran divisé.

Démarrer une présentation en écran divisé

1. Connectez un Button à chaque ordinateur qui présentera dans la présentation en écran divisé. Voir [Mise en place et alimentation d'un Button à la page 22](#) pour plus d'informations.

Assurez-vous que tous les Buttons ont déjà été associés à l'Host projetant la présentation. Voir [Associer un Button et Host à la page 25](#) pour plus d'informations.

2. Démarrez une présentation normale en utilisant un des boutons de l'Host. Voir [Démarrer une présentation à la page 30](#) pour plus d'informations.
3. Appuyez le bouton d'écran divisé de l'Host qui a démarré la présentation pour activer les présentations en écran divisé.

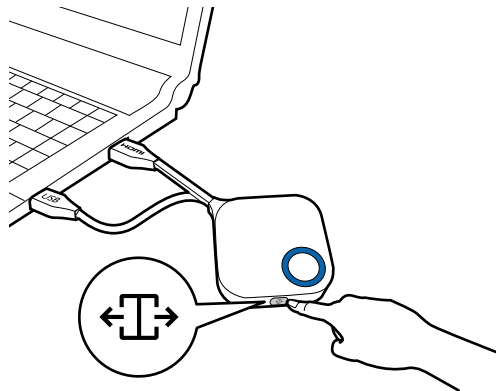

4. Une fois qu'une notification apparaît à l'écran indiquant que la fonction d'écran divisé a été activée, appuyez la touche de présentation du Button du deuxième ordinateur qui veut rejoindre la présentation en écran divisé.
5. Répétez l'étape 4 pour tous les autres utilisateurs qui veulent rejoindre la présentation en écran divisé.

- Au maximum 8 utilisateurs sont simultanément pris en charge dans une présentation en écran divisé.
- La disposition de l'écran divisé sera dictée par le nombre d'utilisateurs dans la présentation.
- Si l'écran divisé n'est pas activé par le Button initial, toutes les connexions ultérieures par d'autres Buttons seront des présentations en plein écran.

Basculer d'une présentation en écran divisé à une présentation plein écran

Une fois en présentation en écran divisé, vous pouvez passer à une présentation en plein écran de n'importe quel écran du participant en appuyant le bouton d'écran divisé du Button de l'ordinateur qui veut afficher en plein écran.

Pour revenir à une présentation en écran divisé, répétez les étapes dans [Démarrer une présentation en écran divisé à la page 32](#).

Présenter avec des appareils mobiles

Les utilisateurs dotés d'appareils mobiles peuvent connecter leurs appareils mobiles à l'Host et effectuer une présentation via l'appli InstaShare en procédant comme suit :

1. Installez l'appli InstaShare sur votre appareil mobile à l'aide du code QR situé sur l'écran du guide.
2. Le nom de l'Host est affiché dans le menu Wi-Fi de votre appareil mobile. Sélectionnez-le pour établir une connexion Wi-Fi. Aucun mot de passe n'est requis.
3. Sélectionnez une fonction souhaitée et suivez les instructions à l'écran pour projeter.

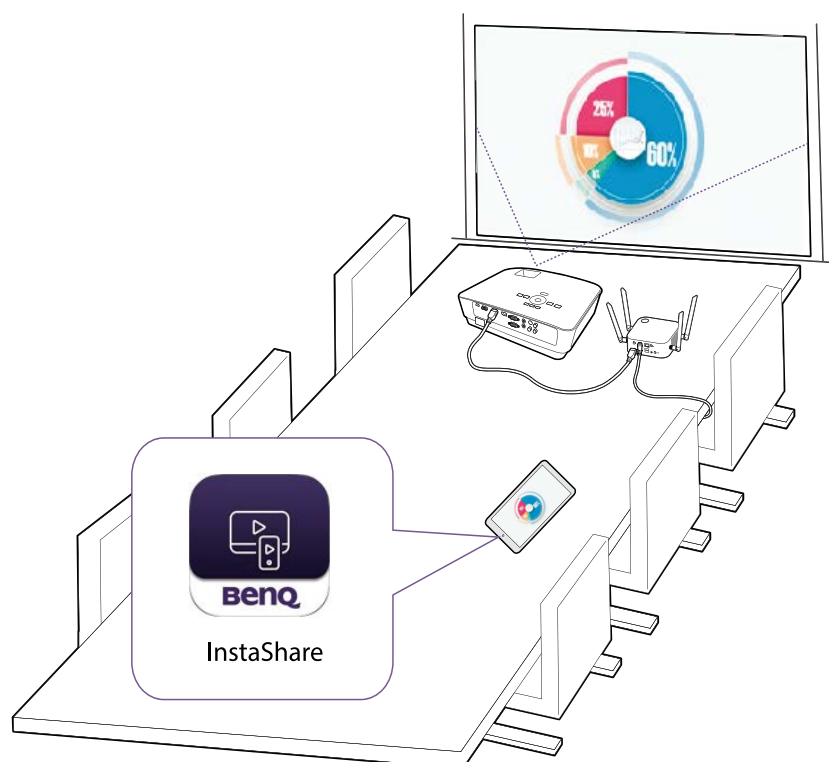

Les fonctions et l'interface de l'appli peuvent être mises à jour sans préavis.

Retour tactile

Quand un Host est connecté à un écran tactile et qu'un ordinateur présente via un Button, vous pouvez utiliser un câble USB de type A pour connecter un des ports USB situés à l'arrière de l'Host au port USB à entrée tactile de l'écran pour contrôler l'interface du PC à distance via des gestes tactiles sur l'écran.

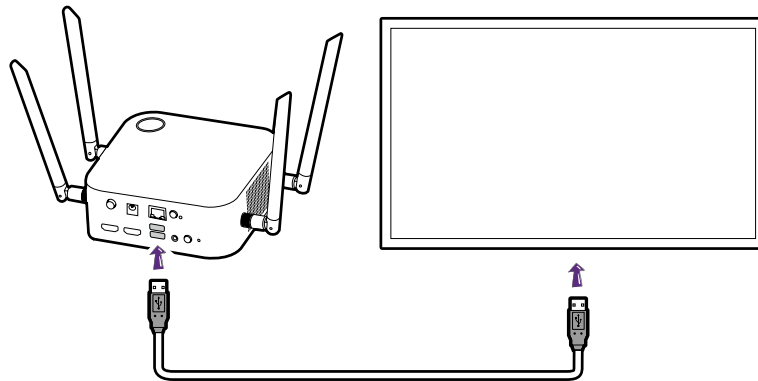

Le produit ne prend en charge le retour tactile que pour les PC Windows. Il ne prend pas en charge le retour tactile pour les MacBook ou les Smartphones connectés via l'appli InstaShare.

Pour les présentations qui ne comportent pas d'écran tactile, vous pouvez connecter une souris USB et/ou un clavier USB à un des ports USB situés à l'arrière de l'Host pour contrôler l'interface de l'ordinateur qui présente et saisir du texte à distance via la souris et le clavier.

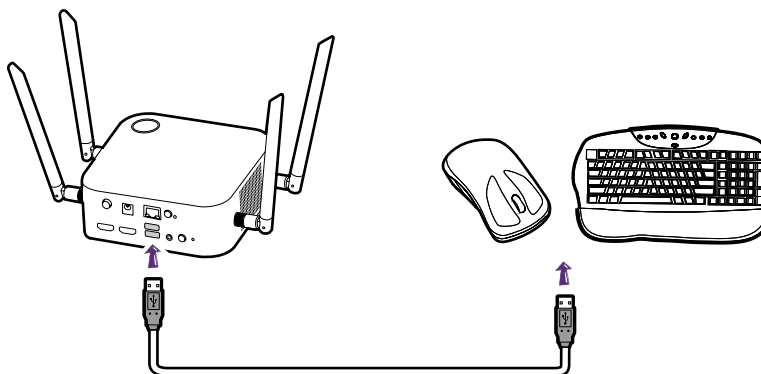

Gestion Web

Le produit est équipé d'une interface de gestion Web qui vous permet de configurer ses fonctionnalités via un navigateur comme Google Chrome (version 49.0.26), Internet Explorer (version 8.0) ou Firefox (version 46.0.1).

Les fonctionnalités peuvent varier selon les différentes versions du micrologiciel.

Accéder à l'interface de gestion Web

Se connecter à l'interface de gestion Web via une connexion directe

1. Connectez votre Host directement à un ordinateur portable en utilisant un câble réseau (RJ-45) et une source d'alimentation en utilisant l'adaptateur secteur.

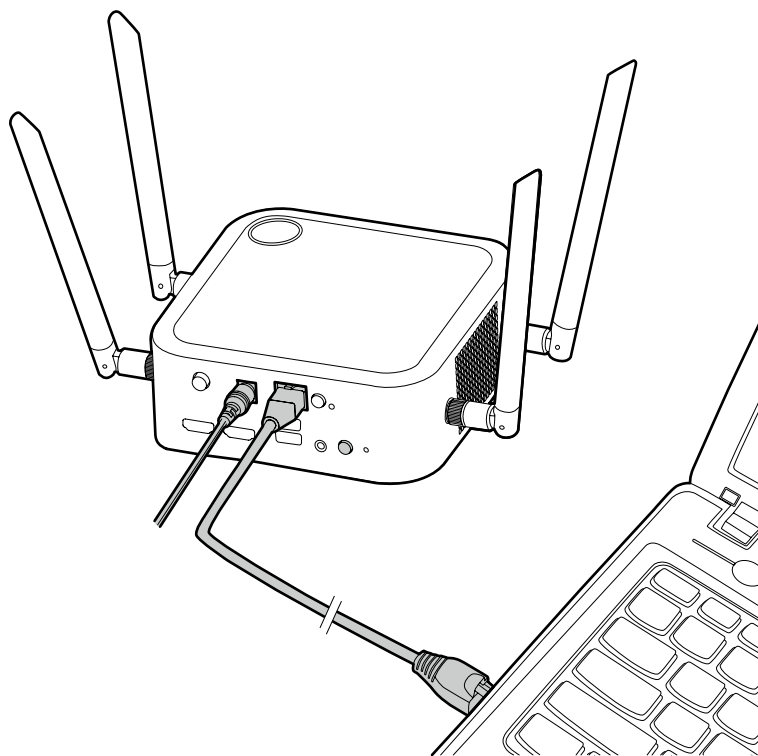

2. Attendez que le voyant à diode sur votre Host s'allume en vert continu.

3. L'adresse IP par défaut de votre Host est 192.168.20.1. Changez l'adresse IP de votre ordinateur portable à 192.168.20.x (par exemple 192.168.20.100).

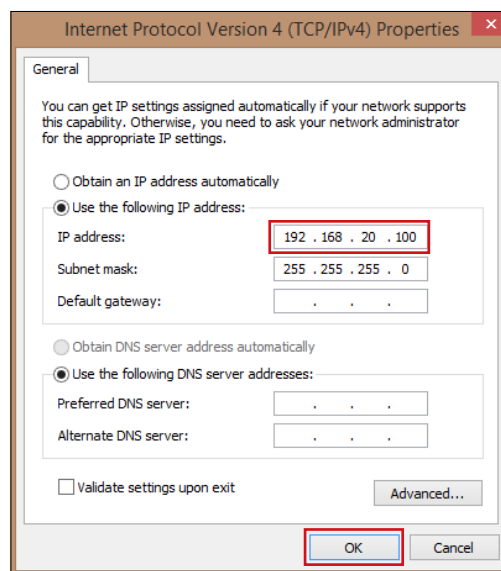
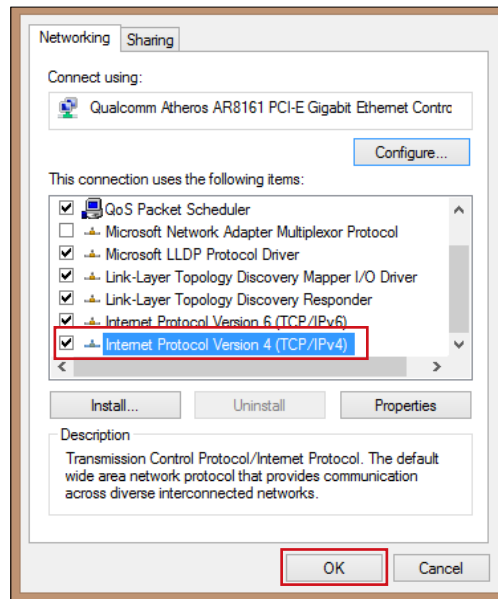

4. Sur votre navigateur, entrez l'adresse IP : 192.168.20.1. Lors du premier accès à l'interface de gestion Web ou après une mise à niveau du micrologiciel, vous pouvez être invité à changer le mot de passe pour continuer. Entrez le mot de passe par défaut (0000) comme ancien mot de passe et définissez-en un nouveau.

Please input the old password

Please input the new password

Please input the password again

Reset

Si vous n'êtes pas invité à changer le mot de passe sur la page de connexion, entrez le nom d'utilisateur par défaut (admin) et votre mot de passe (tel que changé précédemment).

Please input account

Please input password

Login

5. Vous vous connecterez avec succès à l'interface de gestion Web.

Se connecter à l'interface de gestion Web via le réseau

Si votre Host est connecté à votre réseau local, vous pouvez entrer l'adresse IP indiquée sur l'écran via un navigateur Web.

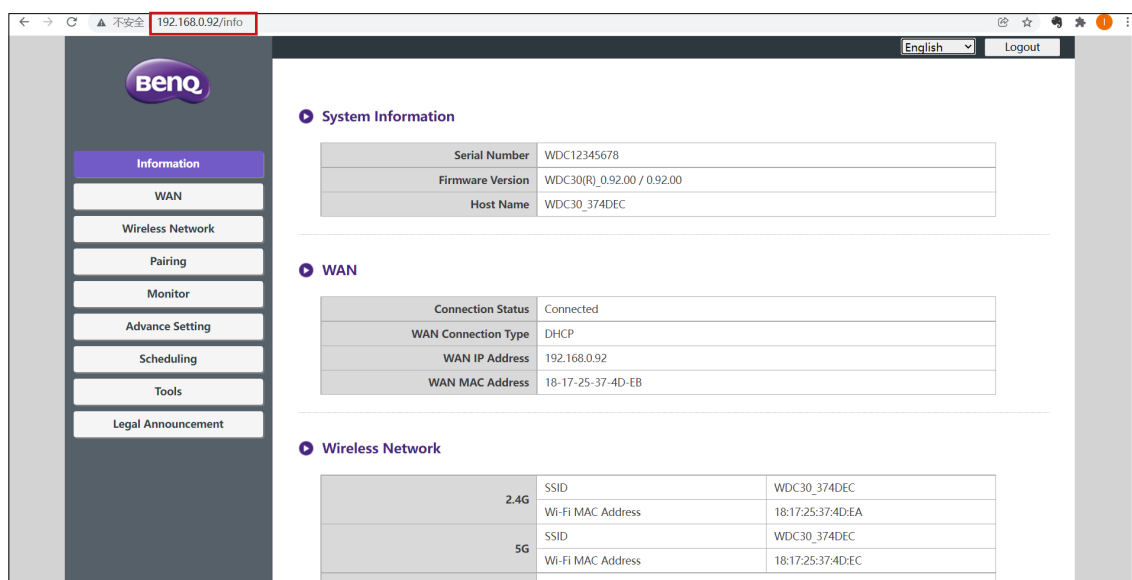
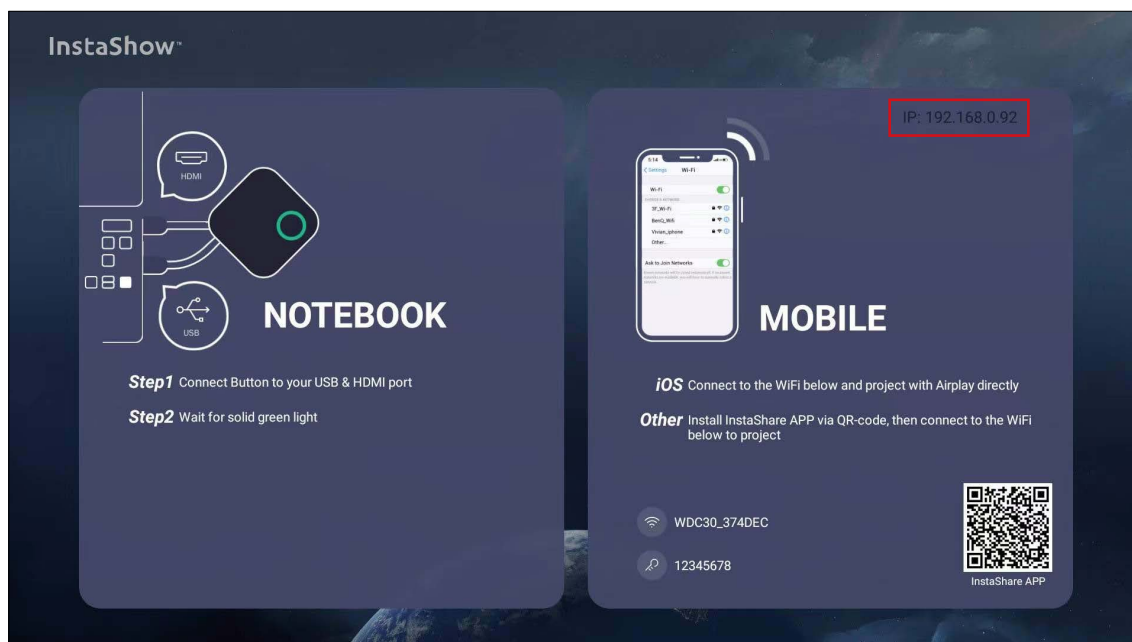

Se connecter à l'interface de gestion Web via un réseau sans fil

Le produit prend en charge 802.11 ax/ax/n. Il est compatible avec la plupart des appareils dotés de la fonctionnalité Wi-Fi (p.ex., un ordinateur portable ou un appareil mobile). Vous pouvez localiser l'Host via le SSID WDC30_XXXXXX (affiché dans l'Écran guide/Écran de veille) dans le menu du réseau sans fil de votre ordinateur portable ou appareil mobile et vous y connecter. Le mot de passe par défaut est le même que le nom du SSID (par exemple, si le SSID est « WDC30_374DEF », le mot de passe sera « WDC30_374DEF »). Quand l'appareil est connecté à l'Host, entrez l'adresse IP, « 192.168.0.92 » dans un navigateur Web, puis entrez le nom d'utilisateur et mot de passe comme indiqué à l'étape 4 de [Se connecter à l'interface de gestion Web via une connexion directe à la page 36](#).

Ce qui suit est un exemple de comment vous pouvez vous connecter à l'interface de gestion Web via un appareil mobile avec IEEE 802.11 ax/ax/n.

1. Allez dans **Paramètres** > **Wi-Fi**, et vous pouvez voir le SSID de votre Host :WDC30_374DEF.

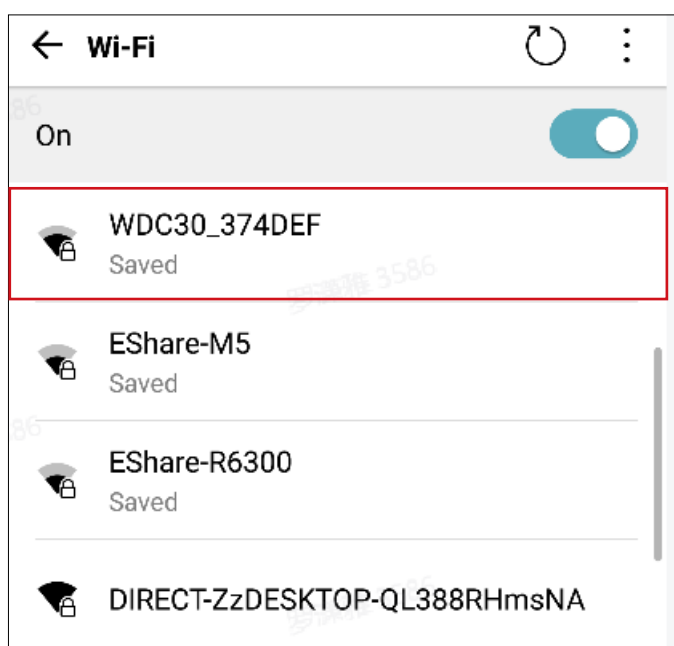

2. Entrez le mot de passe par défaut « WDC30_374DEF » et appuyez **Connecter**.

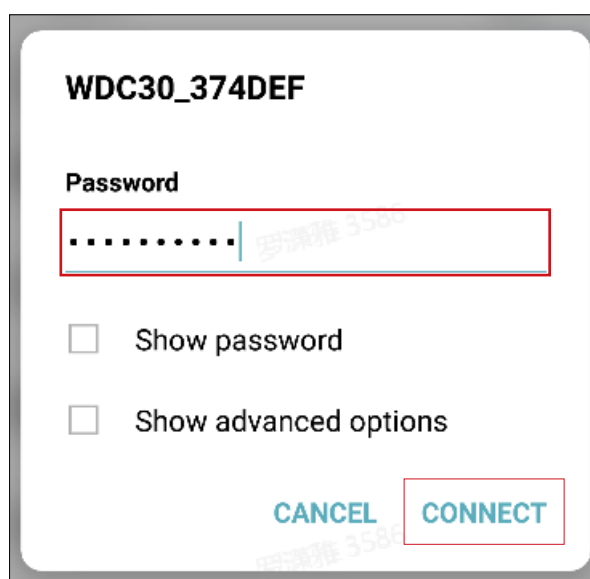

3. Accédez l'interface de gestion Web en suivant l'étape 4-5 de [Se connecter à l'interface de gestion Web via une connexion directe à la page 36](#).

Pour commencer

Vous pouvez maintenant utiliser l'interface de gestion Web pour configurer différents paramètres de votre Host.

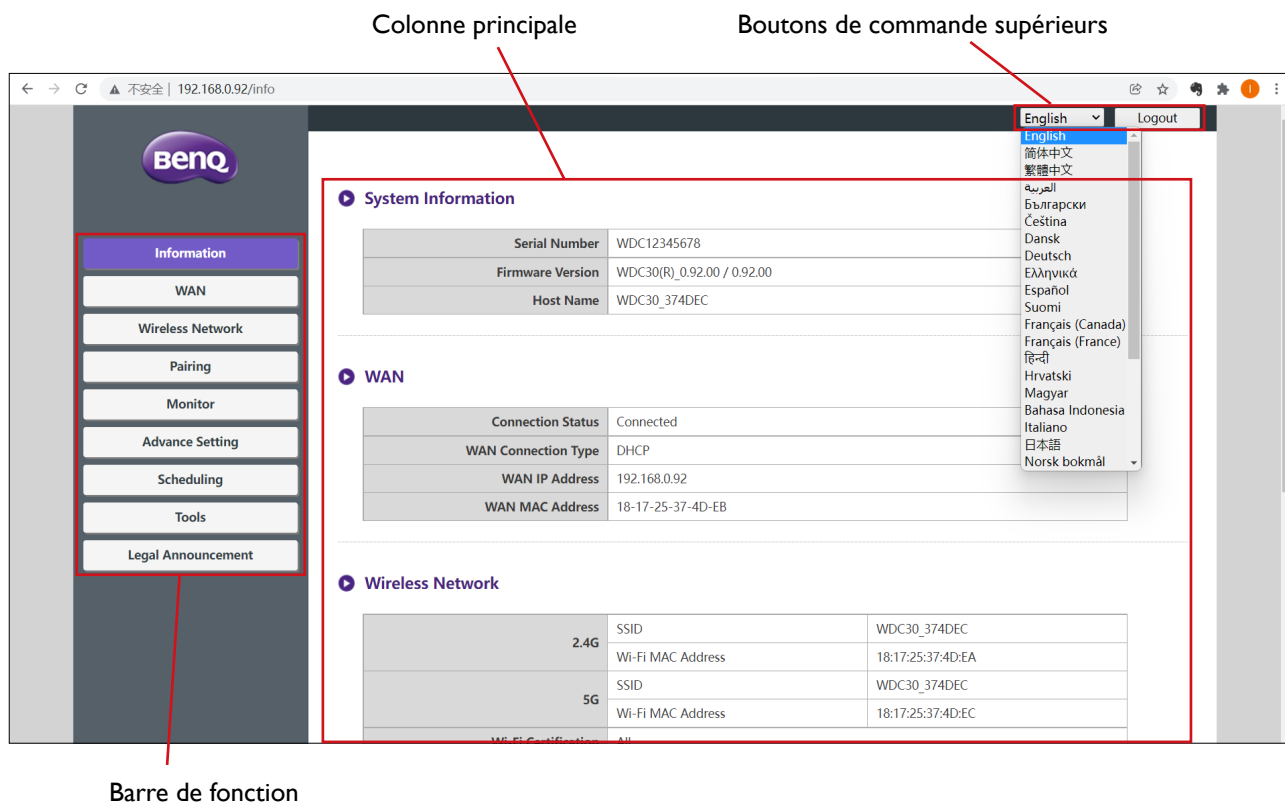

Boutons de commande supérieurs

Changer de langue

1. La langue par défaut est l'anglais. Pour changer la langue de l'interface, allez dans le panneau des paramètres de langue et vous pouvez voir toutes les langues disponibles.
2. Cliquez sur la langue à laquelle vous voulez changer et votre nouvelle langue sera définie.
3. Une fois une nouvelle langue définie, l'interface de gestion Web comme le menu OSD du produit utiliseront la nouvelle langue.

Les langues prises en charge varient selon le pays ou la région de votre achat.

Déconnexion

Cliquez sur **Déconnexion** sur le coin supérieur droit.

Barre de fonction

La barre de fonctions affiche les menus de paramètres disponibles dans l'interface de gestion Web.

Colonne principale

La colonne principale affiche le contenu détaillé de la barre de fonction.

Infos

Cliquez sur **Infos**, et vous verrez des informations détaillées pour **Informations système**, **WAN**, **Réseau sans fil**, **Mon écran** et **Message d'écran**.

- System Information**

Serial Number	WDC12345678
Firmware Version	WDC30(R)_0.92.00 / 0.92.00
Host Name	WDC30_374DEC
- WAN**

Connection Status	Connected
WAN Connection Type	DHCP
WAN IP Address	192.168.0.92
WAN MAC Address	18-17-25-37-4D-EB
- Wireless Network**

2.4G	SSID	WDC30_374DEC
	Wi-Fi MAC Address	18:17:25:37:4D:EA
5G	SSID	WDC30_374DEC
	Wi-Fi MAC Address	18:17:25:37:4D:EC
Wi-Fi Certification	All	
- My Screen**

Guide Screen	Original
Idle Screen	Original
- Screen Message**

Input field for screen message.

Buttons: Apply, Cancel

Vous pouvez changer le **Nom d'hôte** sous SSID du réseau sans fil.

Le SSID est lié au nom d'hôte.

Si le SSID (nom d'hôte) est changé, vous devez à nouveau associer le(s) Bouton(s) à l'Host.

Vous pouvez changer l'image de fond de l'écran guide et/ou de l'écran de veille de l'Host en sélectionnant **Personnalisé** dans les champs **Écran Guide** ou **Écran en veille**, puis en cliquant sur le bouton **Choisir une image** qui apparaît, puis en naviguant vers et en sélectionnant le fichier image dans votre dossier local souhaité pour l'**Écran Guide** ou l'**Écran en veille** de l'Host.

My Screen

Guide Screen	Custom	Select Image	<input type="checkbox"/> Tutorial Hide
Idle Screen	Custom	Select Image	<input type="checkbox"/> Tutorial Hide

- Pour masquer les cases du tutoriel sur l'**Écran Guide** ou l'**Écran en veille**, cochez la case **Masquer tutorial**.
- Pour revenir à la valeur par défaut **Écran Guide** ou **Écran en veille**, sélectionnez **Original** dans le champ de l'écran correspondant.

Image de fond

Écran Guide

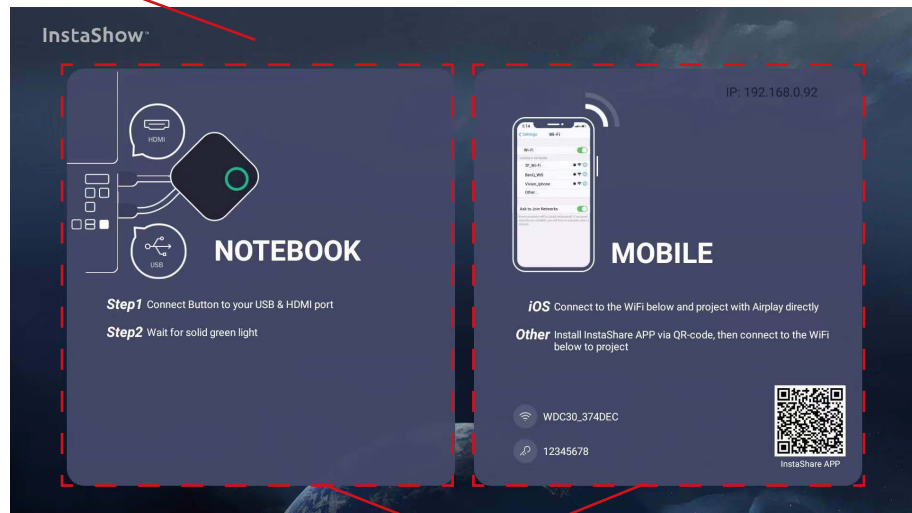

Boîtes du tutoriel

Image de fond

Écran en veille

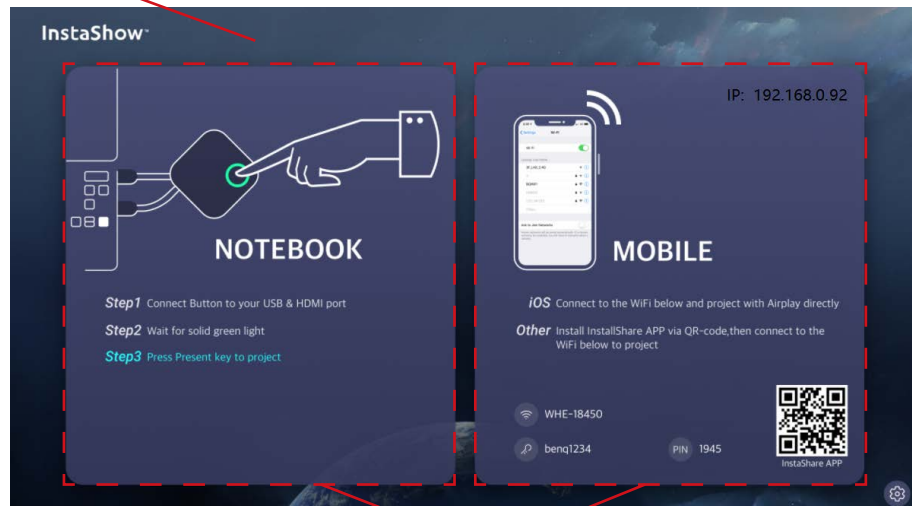

Boîtes du tutoriel

Vous pouvez entrer des messages sous **Message d'écran**.Après avoir rempli un message, appuyez **Appliquer** pour continuer.Votre message s'affichera en haut de l'Écran guide/Écran de veille.

▶ **Screen Message**

Apply Cancel

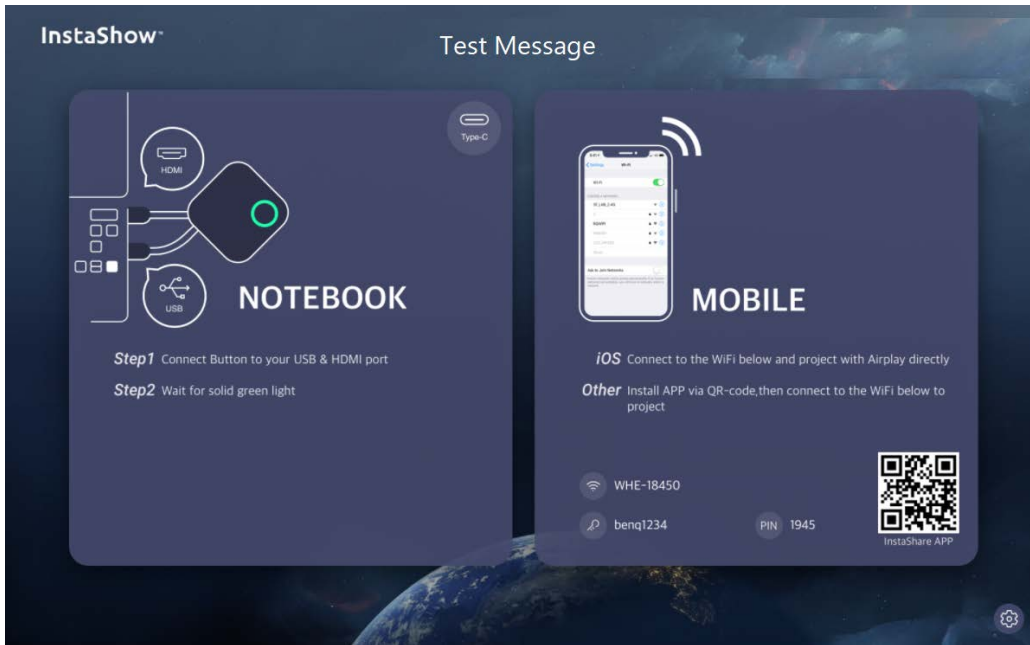

▶ Une ligne (comportant jusqu'à 100 caractères alphanumériques ou chinois) est autorisée pour **Message d'écran**.

WAN

Cliquez sur **WAN**, et vous verrez l'**Adresse IP du WAN** par défaut de l'Host. Le type de connexion par défaut est HDCP, qui acquiert l'adresse IP du serveur HDCP de votre réseau. Si vous voulez changer votre **Adresse IP du WAN**, choisissez **IP statique** sous **Type de connexion WAN**.Appuyez **Appliquer** après avoir changé l'**Adresse IP du WAN**.

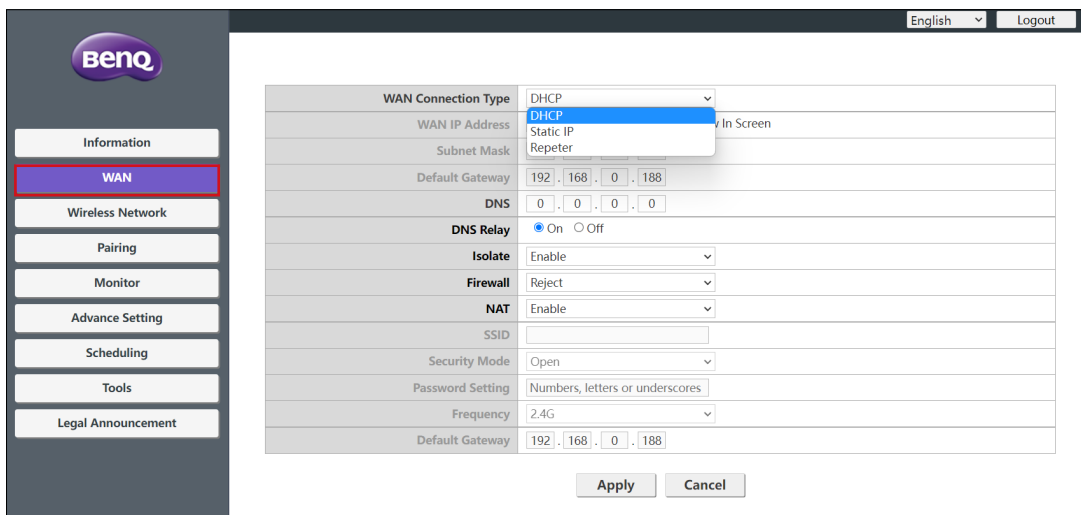

Réseau sans fil

Cliquez sur **Réseau sans fil**, et vous verrez le **Paramètre**, la **Configuration radio Wi-Fi** et le menu **Statut des nœuds sans fil** pour l'Host.

SSID	WDC30_374DEC	<input type="checkbox"/> Hide
Wi-Fi Security Option	WPA3 Personal Mixed	
Password Setting	<input checked="" type="checkbox"/> Show In Screen
2.4G Enable	Enable	
5G Enable	Enable	
ATF (Air Time Fairness)	<input checked="" type="radio"/> On <input type="radio"/> Off	
Band Steering	<input checked="" type="radio"/> On <input type="radio"/> Off	

Below the table are 'Apply' and 'Cancel' buttons. The next section is 'Wi-Fi Radio Setup' with another table:

Transmission Power	Heavy
Wi-Fi Area	All
2.4G Channel	Auto
2.4G Channel Width	20Mhz
2.4G Mode	N / AX mix
5G Channel	Auto
5G Channel Width	40Mhz
5G Mode	N / AC / AX mix

Below this table are also 'Apply' and 'Cancel' buttons. The final section is 'Wireless Nodes Status', which is currently empty.

Paramètre

Le SSID Wi-Fi de l'Host est affiché dans le champ SSID.

Le SSID est lié au **Nom d'hôte** du menu **Infos > Informations système**. Changer le SSID actualisera également le **Nom d'hôte**.

Si vous préférez ne pas afficher le SSID et le mot de passe, cochez **Masquer**.

Setting

SSID	WDC30_374DEF	<input type="checkbox"/> Hide
Wi-Fi Security Option	WPA2 Personal Mixed	
Password Setting	<input checked="" type="checkbox"/> Show In Screen
2.4G Enable	Enable	
5G Enable	Enable	
ATF (Air Time Fairness)	<input checked="" type="radio"/> On <input type="radio"/> Off	
Band Steering	<input checked="" type="radio"/> On <input type="radio"/> Off	

Apply Cancel

Option de sécurité Wi-Fi fournit à l'utilisateur les options **WPA2 personnel mélangé** et **WPA3 personnel mélangé** pour la connexion sans fil de l'Host quand les utilisateurs accèdent à l'interface de gestion Web via un réseau sans fil.

▶ Setting

SSID	WDC30_374DEC	<input type="checkbox"/> Hide
Wi-Fi Security Option	WPA3 Personal Mixed	
Password Setting	WPA2 Personal Mixed	<input checked="" type="checkbox"/> Show In Screen
2.4G Enable	WPA3 Personal Mixed	
5G Enable	Enable	
ATF (Air Time Fairness)	<input checked="" type="radio"/> On <input type="radio"/> Off	
Band Steering	<input checked="" type="radio"/> On <input type="radio"/> Off	

Apply Cancel

WPA2 personnel mélangé, WPA3 personnel mélangé permet aux utilisateurs disposant de diverses méthodes de cryptage de se connecter à l'Host, ce qui peut être nécessaire pour les utilisateurs disposant d'anciens appareils sans fil.

Les options de sécurité Wi-Fi décrites ci-dessus ne s'appliquent qu'à la connexion Wi-Fi utilisée pour accéder à l'interface de gestion Web via un réseau sans fil. La connexion Wi-Fi utilisée pour le transfert de données entre l'Host et les Buttons utilise un paramètre de sécurité WPA2-PSK fixe qui ne peut pas être changé.

Paramètre de mot de passe permet de changer le mot de passe de l'Host. Si le mot de passe est changé, vous devez à nouveau associer le(s) Button(s) à l'Host.

Vous pouvez choisir les fréquences disponibles pour le signal Wi-Fi de l'Host dans les champs **2,4G activé** et **5G activé**. Un signal Wi-Fi 2,4 G est un signal qui couvre une plus grande étendue mais avec des vitesses de transmission de données plus lentes et qui est plus couramment utilisé par les appareils mobiles plus anciens, alors qu'un signal Wi-Fi 5G offre des vitesses de transmission de données plus rapides sur une plage plus petite. Pour activer ou désactiver les signaux Wi-Fi 2,4G, sélectionnez **Activer** ou **Dés.** dans les champs **2,4G activé**.

▶ Setting

SSID	WDC30_374DEF	<input type="checkbox"/> Hide
Wi-Fi Security Option	WPA2 Personal Mixed	
Password Setting	<input checked="" type="checkbox"/> Show In Screen
2.4G Enable	Enable	
5G Enable	Enable	
ATF (Air Time Fairness)	<input checked="" type="radio"/> On <input type="radio"/> Off	
Band Steering	<input checked="" type="radio"/> On <input type="radio"/> Off	

Apply Cancel

- Certains appareils mobiles ne peuvent pas accéder aux signaux Wi-Fi 5G en raison de limites matérielles. Si votre appareil mobile ne parvient pas à se connecter à l'Host via Wi-Fi, sélectionnez **Activer** dans le champ **2,4G activé**.
- **2,4G activé** et **5G activé** peuvent être activés simultanément.
- La 5G ne peut pas être désactivée car toutes les opérations des InstaShow Buttons reposent sur le Wi-Fi 5G.

ATF (équité du temps d'antenne) permet aux clients plus rapides de disposer de plus de temps d'antenne que les clients plus lents, ce qui améliore les performances globales du réseau. Cependant, cela peut rendre les clients plus lents encore plus lents.

Setting

SSID	WDC30_374DEF	<input type="checkbox"/> Hide
Wi-Fi Security Option	WPA2 Personal Mixed	
Password Setting	<input checked="" type="checkbox"/> Show In Screen
2.4G Enable	Enable	
5G Enable	Enable	
ATF (Air Time Fairness)	<input checked="" type="radio"/> On <input type="radio"/> Off	
Band Steering	<input checked="" type="radio"/> On <input type="radio"/> Off	

Guidage de bande est une fonction qui répartit les clients sans fil à double bande pour qu'ils se connectent au réseau Wi-Fi 5GHz, plus rapide, et laisse le réseau Wi-Fi 2,4GHz moins encombré pour les clients qui ne prennent en charge que la 2,4GHz ; cela permet d'améliorer les performances du réseau Wi-Fi pour tous les clients. Quand vous utilisez **Guidage de bande**, vous ne devez vous connecter qu'à un seul SSID (« WDC30_XXXXXX ») avec un seul mot de passe.

Setting

SSID	WDC30_374DEF	<input type="checkbox"/> Hide
Wi-Fi Security Option	WPA2 Personal Mixed	
Password Setting	<input checked="" type="checkbox"/> Show In Screen
2.4G Enable	Enable	
5G Enable	Enable	
ATF (Air Time Fairness)	<input checked="" type="radio"/> On <input type="radio"/> Off	
Band Steering	<input checked="" type="radio"/> On <input type="radio"/> Off	

Après avoir configuré tous les éléments de **Réseau sans fil > Paramètre**, appuyez **Appliquer** pour continuer.

Setting

SSID	WDC30_374DEF	<input type="checkbox"/> Hide
Wi-Fi Security Option	WPA2 Personal Mixed	
Password Setting	<input checked="" type="checkbox"/> Show In Screen
2.4G Enable	Enable	
5G Enable	Enable	
ATF (Air Time Fairness)	<input checked="" type="radio"/> On <input type="radio"/> Off	
Band Steering	<input checked="" type="radio"/> On <input type="radio"/> Off	

Configuration radio Wi-Fi

Dans le champ **Puissance de transmission**, vous pouvez définir la force du signal Wi-Fi. Les options disponibles sont les suivantes : **Forte** pour un signal Wi-Fi puissant (20 dbm pour 2,4G, 15 dbm pour 5G), **Standard** pour un signal Wi-Fi standard (18 dbm pour 2,4 G, 12 dbm pour 5G) et **ÉCO** (15 dbm pour 2,4G, 10 dbm pour 5G) pour un signal plus faible économe en énergie.

Wi-Fi Radio Setup

Transmission Power	Heavy	
Wi-Fi Area	Heavy	
2.4G Channel	Standard	
2.4G Channel Width	ECO	
2.4G Mode		
5G Channel	Auto	<input type="checkbox"/> Support DFS channels
5G Channel Width	40Mhz	<input type="checkbox"/> Support 116, 120, 124, 128
5G Mode	N / AC / AX mix	

Apply

Cancel

Dans les champs **Canal 2,4G** et **Canal 5G**, vous pouvez configurer l'Host pour sélectionner automatiquement le canal sans fil avec la meilleure performance pour l'un ou l'autre signal lors de la configuration initiale de l'Host en sélectionnant **Auto**, ou vous pouvez sélectionner un canal sans fil manuellement. Le réglage par défaut de **Canal 2,4G** et **Canal 5G** pour l'Host est **Auto**.

Wi-Fi Radio Setup

Transmission Power	Heavy	
Wi-Fi Area	ALL	
2.4G Channel	Auto	
2.4G Channel Width	Auto	
2.4G Mode	1	
5G Channel	2	
5G Channel Width	3	
5G Mode	4	
	5	
	6	

Wi-Fi Radio Setup

Transmission Power	Heavy	
Wi-Fi Area	ALL	
2.4G Channel	Auto	
2.4G Channel Width	20Mhz	
2.4G Mode	N / AX mix	
5G Channel	Auto	
5G Channel Width	Auto	
5G Mode	36	
	40	
	44	

Les sélections **Prendre en charge les canaux DFS** et **Prendre en charge 116, 120, 124, 128** peuvent varier et dépendent de la réglementation appliquée pour chaque pays/région.

Dans les champs **Largeur de canal 2,4G** et **Largeur de canal 5G**, vous pouvez configurer la largeur de canal pour votre signal Wi-Fi 2,4G et/ou 5G. Les options disponibles pour **Largeur de canal 2,4G** sont **20MHz** et **40MHz**, alors que les options disponibles pour **Largeur de canal 5G** sont **20MHz**, **40MHz** et **80MHz**. La largeur de canal par défaut pour **Canal 2,4G** est **20MHz** alors que la largeur de canal par défaut pour **Canal 5G** est **40MHz**.

► **Wi-Fi Radio Setup**

Transmission Power	Heavy
Wi-Fi Area	ALL
2.4G Channel	Auto
2.4G Channel Width	20Mhz
2.4G Mode	20Mhz
5G Channel	40Mhz
5G Channel Width	40Mhz
5G Mode	N / AC / AX mix

Apply

Cancel

► **Wi-Fi Radio Setup**

Transmission Power	Heavy
Wi-Fi Area	ALL
2.4G Channel	Auto
2.4G Channel Width	20Mhz
2.4G Mode	N / AX mix
5G Channel	Auto
5G Channel Width	40Mhz
5G Mode	20Mhz

40Mhz

80Mhz

Cancel

Les canaux sans fil pris en charge listés varient en fonction des réglementations sans fil du pays/de la région listé dans le champ **Zone Wi-Fi**.

Le **Mode 5G** activé avec **N / AC / mix AX** (802.11n, 802.11ac et 802.11ax mixtes) avec la meilleure compatibilité pour servir les clients avec différentes capacités sans fil.

► **Wi-Fi Radio Setup**

Transmission Power	Heavy
Wi-Fi Area	ALL
2.4G Channel	Auto
2.4G Channel Width	20Mhz
2.4G Mode	N / AX mix
5G Channel	Auto
5G Channel Width	40Mhz
5G Mode	N / AC / AX mix

Apply

Cancel

La norme Wi-Fi pour le signal Wi-Fi 2,4 G dans le champ **Mode 2,4G** est définie sur **N / mix AX** et ne peut pas être configurée.

Après avoir configuré tous les paramètres de **Réseau sans fil**, appuyez **Appliquer** pour continuer.

Wi-Fi Radio Setup

Transmission Power	Heavy
Wi-Fi Area	ALL
2.4G Channel	Auto
2.4G Channel Width	20Mhz
2.4G Mode	N / AX mix
5G Channel	Auto
5G Channel Width	40Mhz
5G Mode	N / AC / AX mix

Apply

Cancel

Statut des nœuds sans fil

Le sous-menu **Statut des nœuds sans fil** liste tous les appareils connectés à l'Host via Wi-Fi et indique leurs Adresse MAC, **Nom d'appareil**, **Adresse IP**, canal Wi-Fi utilisé (**2,4G/5G**), et leur durée de connexion (**Durée actif**).

Wireless Nodes Status

MAC Address	Device Name	IP Address	2.4G/5G	Uptime
D4:9C:DD:38:83:84	WDC30T-388384	192.168.168.67	5G	45s
0C:7A:15:A1:EA:2D	EShare-TP-LXY	192.168.168.24	5G	18s

Association

Cliquez sur **Association**, et vous verrez **Association** et **Statut d'association**.

Pairing

Start pairing

Pairing Status

Connected Status	TX Serial Number	TX MAC Address	TX Firmware Version	Authorization Status	Delete
Connected	WDC30T00B0M12W00079	D4:9C:DD:38:83:84	WDC30(T)_0.51.26	Authorized	

Association est utilisé quand l'Host est fixé au plafond car il n'est pas facile d'appuyer la touche **PAIRING** de l'Host quand l'appareil est en hauteur au plafond. Vous pouvez associer un Button et l'Host via l'interface de gestion Web.

1. Connectez les prises HDMI et USB du Button aux ports correspondantes d'un ordinateur portable.

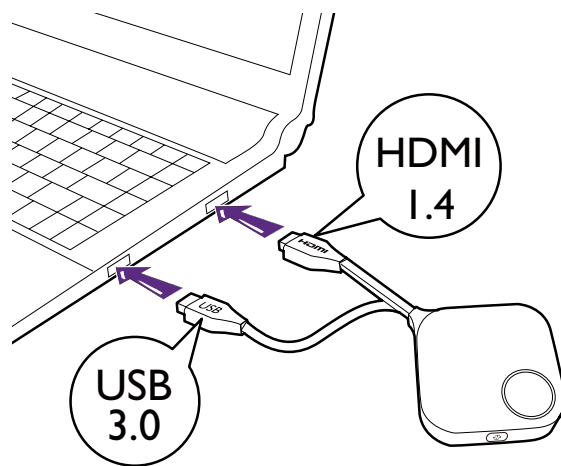

2. Quand le Button est connecté à l'ordinateur portable avec succès, le voyant à diode du Button clignote en vert.

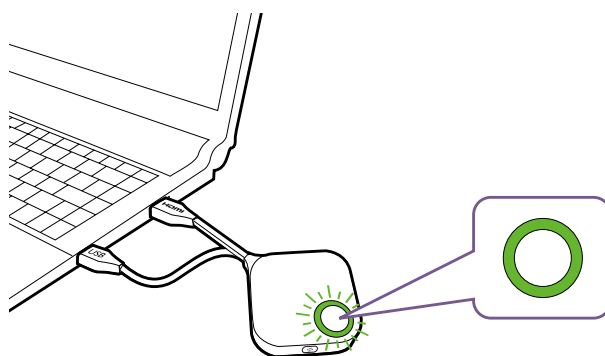

3. Assurez-vous que l'Host est correctement connecté à une source d'alimentation.

4. Appuyez **Démarrer l'association** pour associer l'Host au Button via l'interface de gestion Web, vous aurez deux minutes pour associer avec le Button.

▶ Pairing

Start pairing

5. Appuyez la touche d'écran divisé sur le côté du Button pendant cinq secondes. Le voyant à diode du Button clignotera en bleu pendant environ 10 secondes. Le processus d'association est en cours. Un message « **Association en cours** » sera affiché sur l'écran.

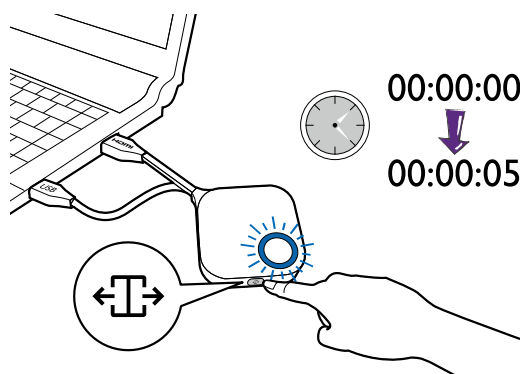

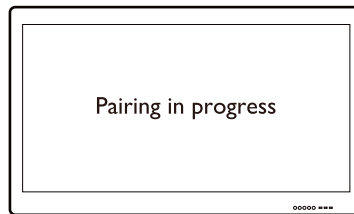

6. Le voyant à diode du Button deviendra vert continu quand l'Host et le Button sont associés avec succès.

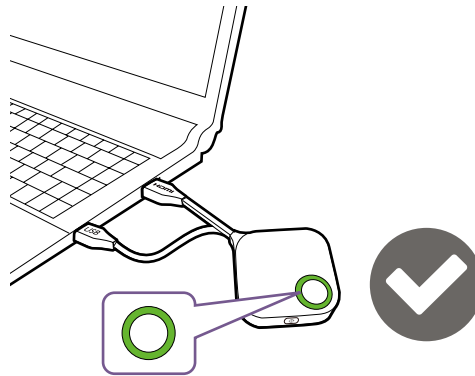

- Les images sont pour référence seulement. Chaque produit comporte un numéro de série différent.
- Le nombre maximum de Buttons que vous pouvez associer avec un Host est 32.

7. Vous pouvez appuyer **Arrêter l'association** à tout moment pour arrêter le processus d'association.

▶ Pairing

Stop pairing

Pairing remaining time: 104s

Moniteur

Cliquez sur **Moniteur** pour ajuster **Paramètre de sortie du moniteur**.

Résolution de sortie de l'écran principal, Résolution de sortie secondaire configure la résolution de sortie de l'Host pour la diffusion vidéo par l'Host. Quand le mode **Résolution de sortie de l'écran principal, Résolution de sortie secondaire** est défini sur **Auto**, l'Host sélectionne la résolution de sortie en fonction de la synchronisation native de l'écran connecté, ou vous pouvez sélectionner une résolution de sortie manuellement.

Monitor Output Setting

Primary Screen output resolution	Auto
Primary Screen Scale	3840x2160p60
Secondary output resolution	3840x2160p50
Secondary Screen Scale	3840x2160p24
Dual Screen Cast Setting	1920x1080p60
	1920x1080p50
	1920x1080p30
	1920x1080p24
	720x480p59

Échelle de l'écran principal, Échelle de l'écran secondaire permet aux utilisateurs d'ajuster les limites de la sortie vidéo de l'Host afin qu'elle s'ajuste correctement à l'écran de l'affichage connecté. Ce paramètre est principalement destiné aux utilisateurs qui connectent l'Host à un écran tactile afin que les bords de la vidéo s'alignent sur ceux de l'écran afin de garantir la précision des gestes tactiles. Pour ajuster le paramètre **Échelle de l'écran principal, Échelle de l'écran secondaire**, cliquez sur le bouton **Ajustement**, puis utilisez les boutons bascules pour redimensionner la vidéo en fonction de l'écran.

Monitor Output Setting

Primary Screen output resolution	Auto
Primary Screen Scale	Adjustment
Secondary output resolution	Auto
Secondary Screen Scale	Adjustment
Dual Screen Cast Setting	Duplicate

Apply Cancel

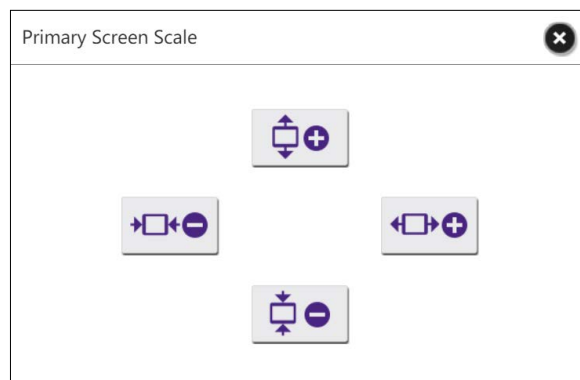

Paramètre de diffusion à double écran est une fonction qui permet de définir l'écran de sortie parmi 2 sorties HDMI (HDMI 1 comme principale et HDMI 2 comme secondaire). Le paramètre par défaut est **Dupliquer**, ce qui signifie que l'écran secondaire a le même écran de sortie que l'écran principal. En mode **Dupliquer**, 4 utilisateurs peuvent projeter simultanément. En mode **Étendre**, jusqu'à 8 utilisateurs en écran principal et secondaire sont pris en charge.

Paramètre avancé

Cliquez sur **Paramètre avancé** pour ajuster **Division à 4 + 4 niveaux**, **Code de connexion (uniquement pour APP)**, **Sortie de ligne**, **Touche de projection mobile**, **Projection mobile**, **HDCP auto** **Veille réseau** et **Paramètre de retour tactile**.

- 4 + 4 Way Split:** Enable Disable
- Login Code (only for APP):** Disable
- Line Out:** Enable Disable
- Mobile Projection Key:** Active Dormant
- Mobile Projection:** Allow Reject
- HDCP Auto:** On Off
- Network Standby:** 15 Minutes
- Touch Back Setting:**
 -
 -

Below the settings are 'Apply' and 'Cancel' buttons. Further down, there are sections for 'Restart' and 'Sleep', each with a corresponding button.

Division à 4 + 4 niveaux active ou désactive les présentations en écran divisé et a la même fonction que le bouton d'écran divisé sur un Button. Voir [Présentations en écran divisé](#) à la page 32 pour plus d'informations sur les présentations en écran divisé.

► **Advance Setting**

4 + 4 Way Split	<input type="radio"/> Enable <input checked="" type="radio"/> Disable
Login Code (only for APP)	Disable
Line Out	<input type="radio"/> Enable <input checked="" type="radio"/> Disable
Mobile Projection Key	<input checked="" type="radio"/> Active <input type="radio"/> Dormant
Mobile Projection	<input checked="" type="radio"/> Allow <input type="radio"/> Reject
HDCP Auto	<input checked="" type="radio"/> On <input type="radio"/> Off
Network Standby	15 Minutes
Touch Back Setting	<input checked="" type="radio"/> <input type="radio"/>

Code de connexion (uniquement pour APP) vous permet de définir un mot de passe de connexion pour les connexions depuis des appareils mobiles qui apparaîtra sur l'écran guide. Le paramètre par défaut de ce champ est **Dés.**, ce qui signifie qu'aucun mot de passe de connexion n'est nécessaire pour que les appareils mobiles puissent se connecter à l'Host. Pour définir un mot de passe de connexion personnalisé pour les appareils mobiles, sélectionnez **Personnalisé**, puis entrez le mot de passe souhaité dans le champ situé à droite du champ **Code de connexion (uniquement pour APP)**. Pour définir un mot de passe de connexion généré automatiquement, sélectionnez **Aléatoire**.

► **Advance Setting**

4 + 4 Way Split	<input type="radio"/> Enable <input checked="" type="radio"/> Disable
Login Code (only for APP)	Disable
Line Out	Custom
Mobile Projection Key	Random
Mobile Projection	Disable
HDCP Auto	<input checked="" type="radio"/> On <input type="radio"/> Off
Network Standby	15 Minutes

Sortie de ligne est un port qui permet à l'utilisateur de connecter un haut-parleur via une prise audio de 3,5 mm. Quand Sortie de ligne est défini sur Activer, le port HDMI 1 et le port HDMI 2 ne sortiront pas le signal audio. Quand Sortie de ligne est défini sur Dés., l'audio est sorti en fonction de l'écran projeté et du port HDMI actif.

▶ Advance Setting

4 + 4 Way Split	<input type="radio"/> Enable <input checked="" type="radio"/> Disable
Login Code (only for APP)	Disable ▼
Line Out	<input type="radio"/> Enable <input checked="" type="radio"/> Disable
Mobile Projection Key	<input checked="" type="radio"/> Active <input type="radio"/> Dormant
Mobile Projection	<input checked="" type="radio"/> Allow <input type="radio"/> Reject
HDCP Auto	<input checked="" type="radio"/> On <input type="radio"/> Off
Network Standby	15 Minutes ▼

Touche de projection mobile est une fonction spéciale conçue pour permettre à l'Host de la réunion d'autoriser ou d'interdire à l'appareil BYOD de commencer sa présentation. Cette fonction est utilisée pour les réunions hautement confidentielles avec les InstaShow TX Buttons désignés par BenQ pour éviter que la présentation sans fil soit interceptée par des pirates malveillants.

Quand **Touche de projection mobile** est définie sur Active, le service informatique de l'entreprise peut appuyer sur le bouton **Projection mobile** du panneau E/S du RX Host pour permettre à tous les clients (y compris les appareils mobiles et BYOD) de rejoindre la présentation via InstaShare et les protocoles d'affichage sans fil, ou seulement autoriser les TX Buttons. Quand **Touche de projection mobile** est définie sur **Dormante**, la **Touche de projection mobile** est verrouillée pour définir.

▶ Advance Setting

4 + 4 Way Split	<input type="radio"/> Enable <input checked="" type="radio"/> Disable
Login Code (only for APP)	Disable ▼
Line Out	<input type="radio"/> Enable <input checked="" type="radio"/> Disable
Mobile Projection Key	<input checked="" type="radio"/> Active <input type="radio"/> Dormant
Mobile Projection	<input checked="" type="radio"/> Allow <input type="radio"/> Reject
HDCP Auto	<input checked="" type="radio"/> On <input type="radio"/> Off
Network Standby	15 Minutes ▼

Projection mobile est lié à **Projection mobile** du panneau E/S du RX Host. Quand défini sur **Autoriser**, tous les clients (y compris les appareils mobiles et BYOD) peuvent commencer la projection via InstaShare ou d'autres protocoles d'affichage sans fil pris en charge. Quand défini sur **Rejeter**, seuls les TX Buttons sont autorisés à projeter leurs écrans. L'Écran Guide et l'Écran de veille seront également modifiés par ce paramètre.

▶ Advance Setting

4 + 4 Way Split	<input type="radio"/> Enable <input checked="" type="radio"/> Disable
Login Code (only for APP)	Disable ▼
Line Out	<input type="radio"/> Enable <input checked="" type="radio"/> Disable
Mobile Projection Key	<input checked="" type="radio"/> Active <input type="radio"/> Dormant
Mobile Projection	<input checked="" type="radio"/> Allow <input type="radio"/> Reject
HDCP Auto	<input checked="" type="radio"/> On <input type="radio"/> Off
Network Standby	15 Minutes ▼

HDCP auto est un paramètre de sécurité qui permet de configurer l'activation ou non de la protection contre la copie numérique HDCP pour le contenu généré par l'Host. Le paramètre par défaut de ce champ est **Act.**, ce qui signifie que la protection contre la copie HDCP sera automatiquement activée par l'Host pour les contenus dotés de la protection contre la copie HDCP et désactivée pour les contenus ne disposant pas de la protection contre la copie HDCP. Pour changer le paramètre pour que la protection contre la copie HDCP soit toujours activée par l'Host, sélectionnez **Désact.**

► Advance Setting

4 + 4 Way Split	<input type="radio"/> Enable <input checked="" type="radio"/> Disable
Login Code (only for APP)	Disable ▼
Line Out	<input type="radio"/> Enable <input checked="" type="radio"/> Disable
Mobile Projection Key	<input checked="" type="radio"/> Active <input type="radio"/> Dormant
Mobile Projection	<input checked="" type="radio"/> Allow <input type="radio"/> Reject
HDCP Auto	<input checked="" type="radio"/> On <input type="radio"/> Off
Network Standby	15 Minutes ▼

Veille réseau vous permet de définir le temps d'inactivité avant que l'Host ne passe en mode veille réseau.

Network Standby	Disable ▼
-----------------	-----------

- Disable
- 1/12 Minutes
- 5 Minutes
- 15 Minutes
- 30 Minutes
- 60 Minutes
- 90 Minutes

Paramètre de retour tactile

L'Host prend en charge le double retour d'écran tactile à l'écran de l'appareil projeté. Le paramètre par défaut permet le mappage de HDMI 1 à USB 1 et le mappage de HDMI 2 à USB 2. Il peut être défini sur un autre réglage (mappage de HDMI 2 sur USB 1 et de HDMI 1 sur USB 2) quand cela est nécessaire.

▶ Advance Setting

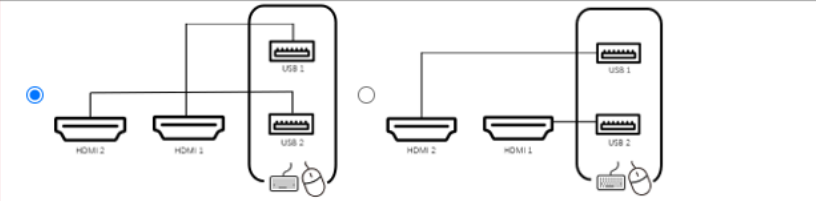
4 + 4 Way Split	<input type="radio"/> Enable <input checked="" type="radio"/> Disable
Login Code (only for APP)	Disable ▼
Line Out	<input type="radio"/> Enable <input checked="" type="radio"/> Disable
Mobile Projection Key	<input checked="" type="radio"/> Active <input type="radio"/> Dormant
Mobile Projection	<input checked="" type="radio"/> Allow <input type="radio"/> Reject
HDCP Auto	<input checked="" type="radio"/> On <input type="radio"/> Off
Network Standby	15 Minutes ▼
Touch Back Setting	

Apply

Cancel

Après avoir configuré tous les éléments de **Paramètre avancé**, appuyez **Appliquer** pour continuer.

Si vous voulez redémarrer l'Host, cliquez sur **Redémarrer** pour que l'Host redémarre.

▶ Restart

Restart

Si vous voulez mettre l'Host en mode veille, cliquez sur **Veille**.

▶ Sleep

Sleep

Pour sortir l'Host du mode veille, appuyez le bouton de veille situé en haut de l'Host.

Planification

Vous pouvez changer la planification en cliquant sur **Planification**. Vous pouvez définir **Heure système** et **Redémarrage périodique**.

Vous pouvez sélectionner votre **Fuseau horaire** et le **Serveur NTP** à partir duquel l'heure est obtenue à partir d'Internet. Quand **Date et heure auto** est défini sur **Dés.**, vous pouvez manuellement définir la **Date** et l'**Heure**. Les réglages de l'heure seront enregistrés dans la mémoire interne en conséquence.

▶ System Time

Time Zone	London (GMT+00:00) ▼
Auto Date and Time	<input checked="" type="radio"/> Enable <input type="radio"/> Disable
Set Date	Format: day month year
Set Time	Format: hr:min:sec

Vous pouvez cocher **Activer** pour définir **Redémarrage périodique**. Vous pouvez également définir une heure et un jour de redémarrage.

▶ Periodical Restart

Current Time	Fri, 18 01 2013 18:56:41		
Enable	<input type="radio"/> Enable <input checked="" type="radio"/> Disable		
Sun.	Boot time	<input type="text" value="0"/> : <input type="text" value="0"/> (24-Hour Format)	<input type="checkbox"/> Enable
	Shut Down	<input type="text" value="0"/> : <input type="text" value="0"/> (24-Hour Format)	
Mon.	Boot time	<input type="text" value="0"/> : <input type="text" value="0"/> (24-Hour Format)	<input type="checkbox"/> Enable
	Shut Down	<input type="text" value="0"/> : <input type="text" value="0"/> (24-Hour Format)	
Tue.	Boot time	<input type="text" value="0"/> : <input type="text" value="0"/> (24-Hour Format)	<input type="checkbox"/> Enable
	Shut Down	<input type="text" value="0"/> : <input type="text" value="0"/> (24-Hour Format)	
Wed.	Boot time	<input type="text" value="0"/> : <input type="text" value="0"/> (24-Hour Format)	<input type="checkbox"/> Enable
	Shut Down	<input type="text" value="0"/> : <input type="text" value="0"/> (24-Hour Format)	
Thu.	Boot time	<input type="text" value="0"/> : <input type="text" value="0"/> (24-Hour Format)	<input type="checkbox"/> Enable
	Shut Down	<input type="text" value="0"/> : <input type="text" value="0"/> (24-Hour Format)	
Fri.	Boot time	<input type="text" value="0"/> : <input type="text" value="0"/> (24-Hour Format)	<input type="checkbox"/> Enable
	Shut Down	<input type="text" value="0"/> : <input type="text" value="0"/> (24-Hour Format)	
Sat.	Boot time	<input type="text" value="0"/> : <input type="text" value="0"/> (24-Hour Format)	<input type="checkbox"/> Enable
	Shut Down	<input type="text" value="0"/> : <input type="text" value="0"/> (24-Hour Format)	

Après avoir configuré tous les paramètres de **Planification**, appuyez **Appliquer** pour continuer.

Outils

En cliquant sur **Outils**, vous pouvez ajuster **Configuration du mot de passe**, **Mise à niveau du micrologiciel**, **Gestion de la configuration**, **Test de trafic Wi-Fi** et **Paramètre du journal**.

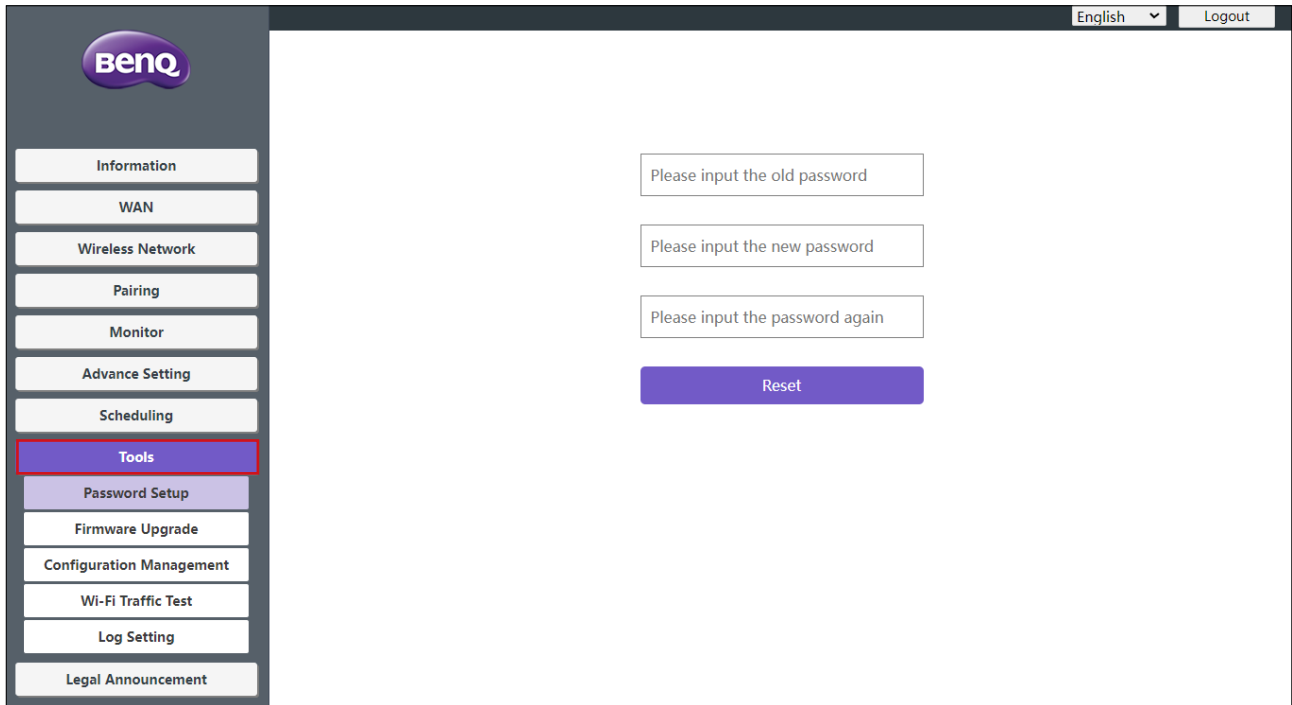

Configuration du mot de passe

Vous pouvez changer le **Mot de passe** en :

1. Entrant votre ancien mot de passe.
2. Entrant votre nouveau mot de passe.
3. Entrant à nouveau votre nouveau mot de passe pour confirmer votre nouveau mot de passe.
4. Appuyant **Réinitialiser** pour continuer.

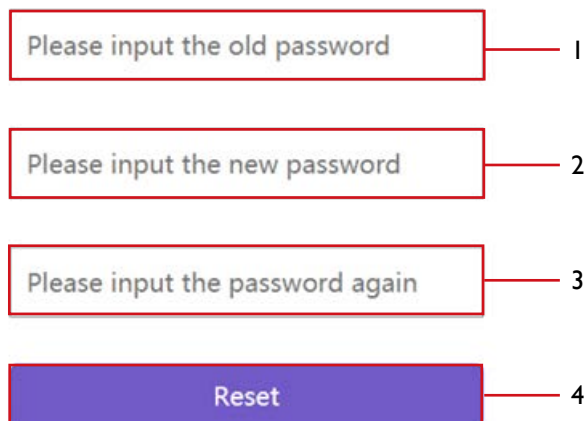

Mise à niveau du micrologiciel

Le sous-menu **Mise à niveau du micrologiciel** vous permet de rechercher et d'exécuter des mises à niveau du micrologiciel à la fois pour l'Host et le Button.

• Recherche de mises à niveau (pour l'Host)

Avant de rechercher une nouvelle mise à niveau du micrologiciel pour votre Host, assurez-vous que l'Host est connecté via un port WAN à un routeur avec accès à Internet, puis cliquez sur le bouton **Recherche de nouveau micrologiciel** pour rechercher une mise à niveau du micrologiciel. Pour que l'Host recherche périodiquement les mises à niveau du micrologiciel, cochez la case **Recherche périodique**.

Host Firmware Upgrade

OTA	New Firmware Check <input checked="" type="checkbox"/> Periodical Check
Firmware Version	WDC30(R)_1.00
New Firmware Version	WDC30(R)_1.00
Firmware File	Select File Firmware Upgrade

Les recherches périodiques des mises à niveau ne peuvent avoir lieu que lorsque l'Host est connecté via le port WAN à un routeur doté d'un accès à Internet.

Si une nouvelle mise à niveau du micrologiciel est disponible, la nouvelle version du micrologiciel sera listée dans le champ **Nouvelle version du micrologiciel**.

Host Firmware Upgrade

OTA	New Firmware Check <input checked="" type="checkbox"/> Periodical Check
Firmware Version	WDC30(R)_1.00
New Firmware Version	WDC30(R)_1.01 Firmware Upgrade
Firmware File	Select File Firmware Upgrade

• Mise à niveau du micrologiciel de l'Host

Après avoir recherché et confirmé la disponibilité d'une nouvelle mise à niveau du micrologiciel, vous pourrez mettre à niveau le micrologiciel de votre Host. Le produit vous permet de mettre à niveau le micrologiciel de l'Host à l'aide d'une mise à niveau OTA (Over The Air) ou d'une mise à niveau directe avec un fichier de mise à niveau situé sur votre ordinateur local.

Pour effectuer une mise à niveau OTA du micrologiciel de l'Host, cliquez sur le bouton **Mise à niveau du micrologiciel** dans le champ **Nouvelle version du micrologiciel**.

▶ Host Firmware Upgrade

	OTA	New Firmware Check	<input checked="" type="checkbox"/> Periodical Check
	Firmware Version	WDC30(R)_1.00	
	New Firmware Version	WDC30(R)_1.01	Firmware Upgrade
	Firmware File	<input type="text" value="Select File"/>	Firmware Upgrade

Pour effectuer une mise à niveau OTA, assurez-vous que l'Host est connecté via le port WAN à un routeur doté d'un accès à Internet.

Lors de l'exécution de tout type de mise à niveau, n'effectuez AUCUNE des opérations suivantes :

- Éteindre ou appuyer le bouton de réinitialisation de l'Host ou du Button.
- Fermer la fenêtre du navigateur de l'interface de gestion Web.

Si ces avertissements ne sont pas respectés, cela entraînera un échec de la mise à niveau du micrologiciel et une défaillance ultérieure du produit.

Pour effectuer une mise à niveau directe avec un fichier de mise à niveau situé sur votre ordinateur local, procédez comme suit :

Avant d'exécuter une mise à niveau directe du micrologiciel, veuillez contacter votre bureau régional BenQ pour accéder aux fichiers de mise à niveau.

1. Cliquez sur le bouton **Sélectionner un fichier** dans le champ **Fichier du micrologiciel**.

▶ Host Firmware Upgrade

	OTA	New Firmware Check	<input checked="" type="checkbox"/> Periodical Check
	Firmware Version	WDC30(R)_1.00	
	New Firmware Version	WDC30(R)_1.00	
	Firmware File	<input type="text" value="Select File"/>	Firmware Upgrade

2. Accédez au fichier de mise à niveau du micrologiciel et sélectionnez-le.

3. Cliquez sur le bouton **Mise à niveau du micrologiciel** dans le champ **Fichier du micrologiciel**.

▶ Host Firmware Upgrade

OTA	<input type="button" value="New Firmware Check"/> <input checked="" type="checkbox"/> Periodical Check
Firmware Version	WDC30(R)_1.00
New Firmware Version	WDC30(R)_1.00
Firmware File	<input type="button" value="Select File"/> Selected file: Firmware_Upgrade_RX10000_AP10100.zip <input type="button" value="Firmware Upgrade"/>

Lors de l'exécution de tout type de mise à niveau, n'effectuez AUCUNE des opérations suivantes :

- Éteindre ou appuyer le bouton de réinitialisation de l'Host ou du Button.
- Fermer la fenêtre du navigateur de l'interface de gestion Web.

Si ces avertissements ne sont pas respectés, cela entraînera un échec de la mise à niveau du micrologiciel et une défaillance ultérieure du produit.

• Mise à niveau du micrologiciel du Button

Vous pouvez mettre à niveau le micrologiciel du Button en utilisant un fichier de mise à niveau situé sur votre ordinateur local ou directement depuis votre Host via la connexion entre le Button et l'Host.

Pour mettre à niveau le micrologiciel du Button avec un fichier de mise à niveau situé sur votre ordinateur local, procédez comme suit :

1. Sélectionnez **depuis un fichier local** dans le champ **Fichier du micrologiciel** puis cliquez sur le bouton **Sélectionner un fichier**.

▶ Button Firmware Upgrade

Button firmware version in Host	WDC30(T)_1.00
Firmware File	<input checked="" type="radio"/> from a local file <input type="button" value="Select File"/> <input type="radio"/> from RX
Upgrade selected InstaShow X button	<input type="button" value="Firmware Upgrade"/>

Warning

Don't power off or press the reset button during the process of firmware upgrading.

Don't close the window during the process of firmware upgrading.

2. Accédez au fichier de mise à niveau du micrologiciel et sélectionnez-le.

3. Sélectionnez le Button que vous voulez mettre à niveau, puis cliquez sur le bouton **Mise à niveau du micrologiciel** dans le champ **Mettre à niveau InstaShow X Button sélectionné**.

▶ Button Firmware Upgrade

Button firmware version in Host	WDC30(T)_1.00
Firmware File	<input checked="" type="radio"/> from a local file <input type="button" value="Select File"/> Selected file: WDC30(T)_0.94.00_A.img <input type="radio"/> from RX
Upgrade selected InstaShow X button	<input checked="" type="radio"/> 20:50:E7:39:D6:2A WDC30(T)_0.94 <input type="button" value="Firmware Upgrade"/>

Warning

Don't power off or press the reset button during the process of firmware upgrading.

Don't close the window during the process of firmware upgrading.

Lors de l'exécution de tout type de mise à niveau, n'effectuez AUCUNE des opérations suivantes :

- Éteindre ou appuyer le bouton de réinitialisation de l'Host ou du Button.
- Fermer la fenêtre du navigateur de l'interface de gestion Web.

Si ces avertissements ne sont pas respectés, cela entraînera un échec de la mise à niveau du micrologiciel et une défaillance ultérieure du produit.

Pour mettre à niveau le micrologiciel du Button directement depuis votre Host, procédez comme suit :

1. Sélectionnez **depuis RX** dans le champ **Fichier du micrologiciel**.

Button Firmware Upgrade

Button firmware version in Host	WDC30(T)_1.00
Firmware File	<input type="radio"/> from a local file <input type="button" value="Select File"/> Selected file: WDC30(T)_0.94.00_A.img <input checked="" type="radio"/> from RX
Upgrade selected InstaShow X button	<input checked="" type="radio"/> 20:50:E7:39:D6:2A WDC30(T)_0.94 <input type="button" value="Firmware Upgrade"/>

Warning

- Don't power off or press the reset button during the process of firmware upgrading.
- Don't close the window during the process of firmware upgrading.

2. Sélectionnez le Button que vous voulez mettre à niveau, puis cliquez sur le bouton **Mise à niveau du micrologiciel** dans le champ **Mettre à niveau InstaShow X Button** sélectionné.

Button Firmware Upgrade

Button firmware version in Host	WDC30(T)_1.00
Firmware File	<input type="radio"/> from a local file <input type="button" value="Select File"/> Selected file: WDC30(T)_0.94.00_A.img <input checked="" type="radio"/> from RX
Upgrade selected InstaShow X button	<input checked="" type="radio"/> 20:50:E7:39:D6:2A WDC30(T)_0.94 <input type="button" value="Firmware Upgrade"/>

Warning

- Don't power off or press the reset button during the process of firmware upgrading.
- Don't close the window during the process of firmware upgrading.

Lors de l'exécution de tout type de mise à niveau, n'effectuez AUCUNE des opérations suivantes :

- Éteindre ou appuyer le bouton de réinitialisation de l'Host ou du Button.
- Fermer la fenêtre du navigateur de l'interface de gestion Web.
- Le bouton Mise à niveau du micrologiciel est grisé quand la version du Button est plus récente que celle de l'Host.

Si ces avertissements ne sont pas respectés, cela entraînera un échec de la mise à niveau du micrologiciel et une défaillance ultérieure du produit.

Gestion de la configuration

Les fichiers de sauvegarde de la configuration comportent les paramètres de configuration de votre Host à l'exception des paramètres de nom d'hôte, SSID et mot de passe sans fil, et le statut d'association. Dans **Gestion de la configuration**, vous pouvez choisir **Importer le fichier de configuration**, **Exporter le fichier de configuration partiel**, **Exporter le fichier de configuration complet** et **Défaut usine**.

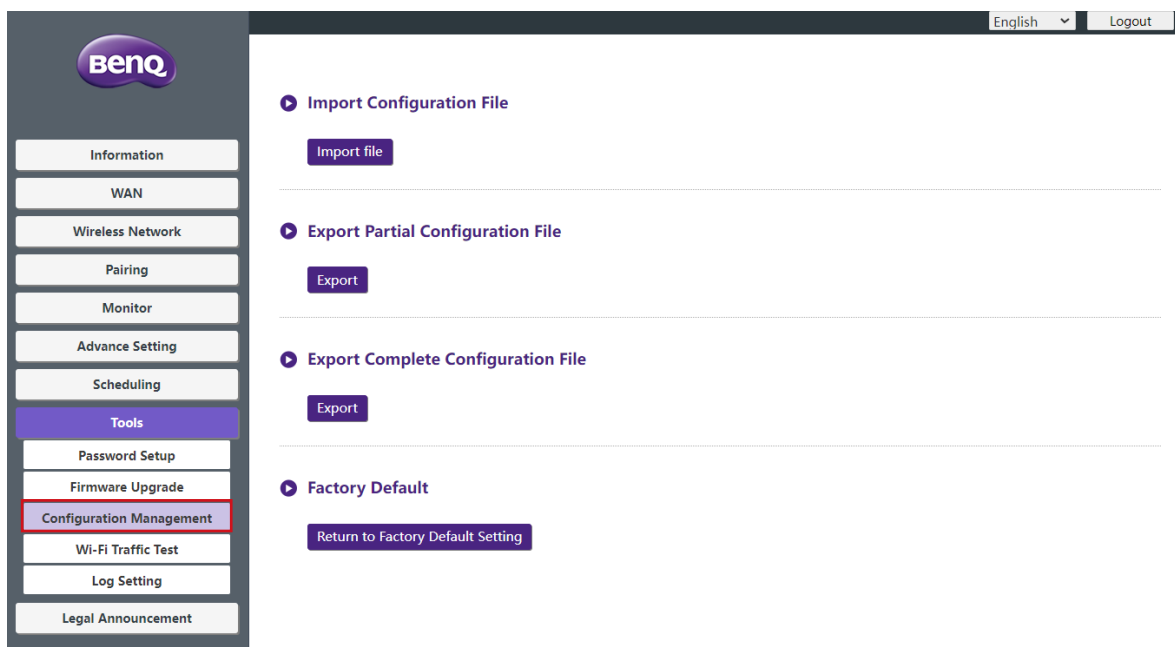

Vous pouvez importer des fichiers de configuration en :

1. Cliquant sur **Importer le fichier** pour choisir le fichier à importer.

▶ Import Configuration File

Import file

2. Accédant au fichier de configuration que vous souhaitez importer depuis votre ordinateur local et en le sélectionnant.

Vous pouvez exporter une sauvegarde de configuration partielle dans le sous-menu **Exporter le fichier de configuration partiel** en :

1. Cliquant sur **Exporter**.

▶ Export Partial Configuration File

Export

2. Accédant au dossier dans lequel vous souhaitez enregistrer le fichier de sauvegarde sur votre ordinateur local, puis en choisissant **Enregistrer**.

3. Les valeurs définies suivantes ne seront pas exportées :

a.	Infos : Nom d'hôte
b.	Réseau sans fil : Paramètre de SSID et paramètre de mot de passe
c.	Association : Statut d'association

Vous pouvez exporter une sauvegarde de configuration complète dans le sous-menu **Exporter le fichier de configuration complet** en :

1. Cliquant sur **Exporter**.

▶ [Export Complete Configuration File](#)

Export

2. Accédant au dossier dans lequel vous souhaitez enregistrer le fichier de sauvegarde sur votre ordinateur local, puis en choisissant **Enregistrer**.

! Le fichier de configuration exporté ne peut être importé que par le même Host ayant exporté le fichier. Le fichier de configuration ne peut être importé par aucun autre Host.

Vous pouvez restaurer l'Host aux **Défaut usine** en cliquant sur **Retour au réglage d'usine**.

▶ [Factory Default](#)

Return to Factory Default Setting

Quand le processus est confirmé, l'Host commencera la restauration aux **Défaut usine** et la diode clignotera rapidement en rouge (clignotement rouge deux fois par seconde), puis redémarrera. Après le redémarrage de l'Host, l'ensemble du processus est terminé.

Test de trafic Wi-Fi

Le sous-menu **Test de trafic Wi-Fi** vous permet de tester la vitesse de la connexion entre votre Host et le Button.

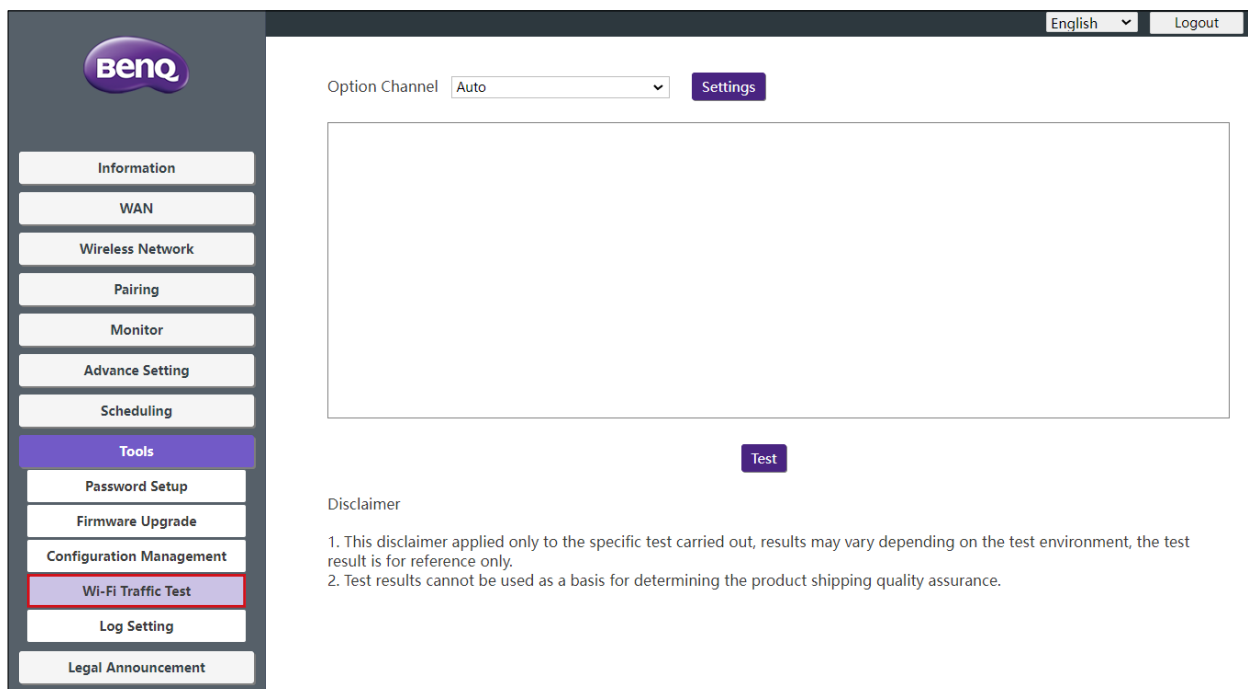

Pour tester la vitesse de la connexion, suivez les étapes ci-dessous :

1. Sélectionnez le canal dont vous voulez tester la vitesse dans le champ **Canal d'option**.

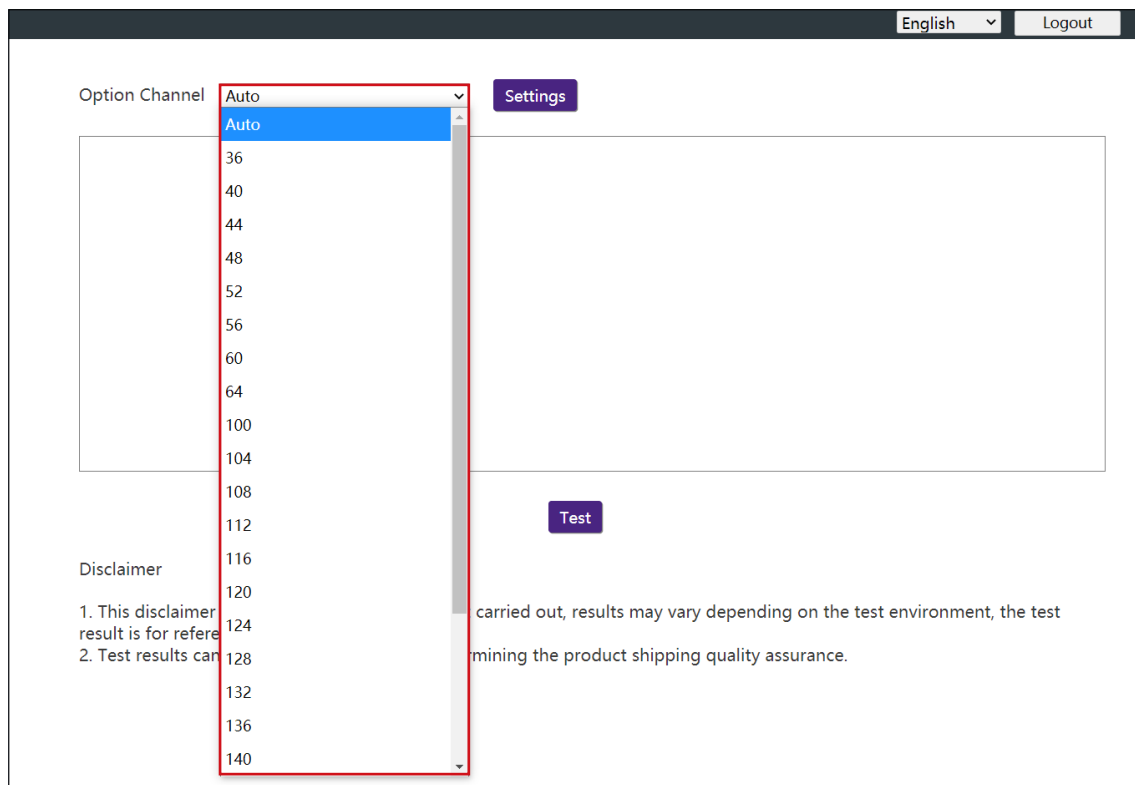

2. Cliquez sur le bouton **Paramètres** pour définir le test de canal.

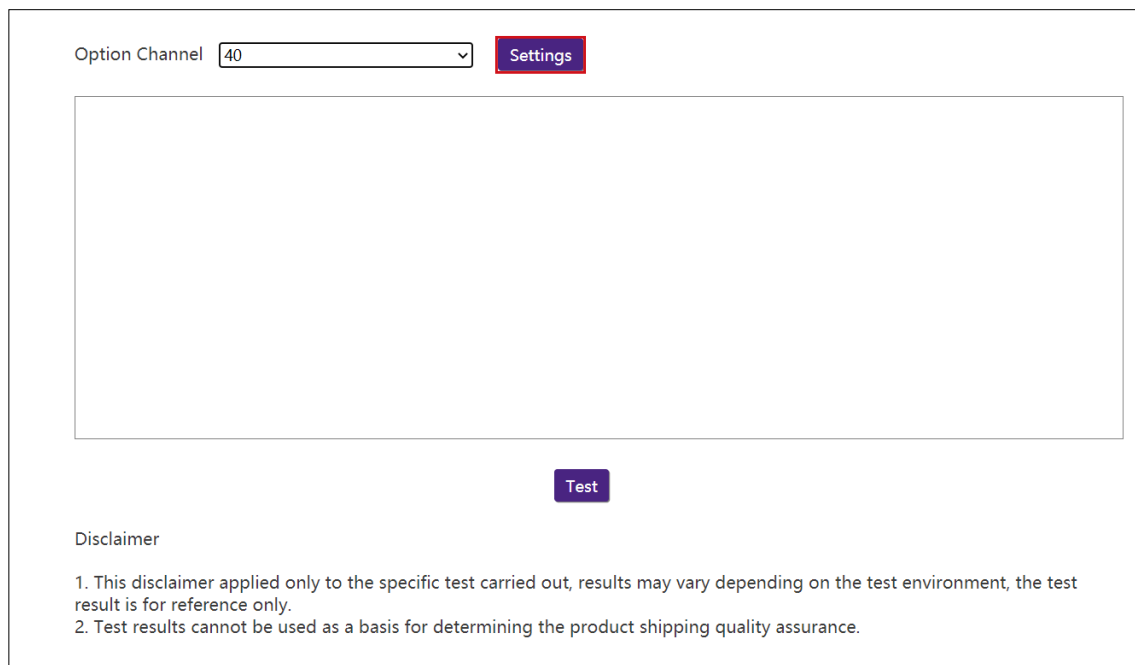

3. Cliquez sur le bouton **Test**. Les résultats du test seront affichés dans la fenêtre principale.

Option Channel

Disclaimer

1. This disclaimer applied only to the specific test carried out, results may vary depending on the test environment, the test result is for reference only.
2. Test results cannot be used as a basis for determining the product shipping quality assurance.

Option Button

Option Channel

```
[ 4] 78.0-79.0 sec 18.1 MBytes 152 Mbbits/sec
[ 4] 79.0-80.0 sec 16.2 MBytes 136 Mbbits/sec
[ 4] 80.0-81.0 sec 18.4 MBytes 155 Mbbits/sec
[ 4] 81.0-82.0 sec 18.1 MBytes 152 Mbbits/sec
[ 4] 82.0-83.0 sec 17.0 MBytes 142 Mbbits/sec
[ 4] 83.0-84.0 sec 15.5 MBytes 130 Mbbits/sec
[ 4] 84.0-85.0 sec 18.2 MBytes 153 Mbbits/sec
[ 4] 85.0-86.0 sec 17.9 MBytes 150 Mbbits/sec
[ 4] 86.0-87.0 sec 18.5 MBytes 155 Mbbits/sec
[ 4] 87.0-88.0 sec 17.8 MBytes 149 Mbbits/sec
[ 4] 88.0-89.0 sec 17.9 MBytes 150 Mbbits/sec
[ 4] 0.0-90.0 sec 1.51 GBytes 144 Mbbits/sec
```

Test over...

Disclaimer

1. This disclaimer applied only to the specific test carried out, results may vary depending on the test environment, the test result is for reference only.
2. Test results cannot be used as a basis for determining the product shipping quality assurance.

Dépannage

Catégorie	Problème	Origine	Solution
Votre écran	Votre écran n'apparaît sur l'affichage lorsque vous appuyez le Button.	Le Button se connecte à un autre Host.	Le Button devrait être lié à nouveau avec l'Host.
		La durée d'appui n'est pas suffisante.	Appuyez la touche de présentation lorsque le voyant à diode passe de vert à bleu.
	L'écran devient vide ou scintille lorsque l'Host présente.	Alimentation insuffisante.	Assurez-vous que le produit est correctement alimenté ou connecté.
	L'écran accuse un sérieux retard et l'audio ne passe pas parfois.	Alimentation insuffisante pour le Button. Un ordinateur portable avec port USB 2.0 est probablement utilisé comme source d'alimentation pour le Button.	Assurez-vous d'utiliser un port USB 3.0 comme source d'alimentation pour le Button.
		Interférences Wi-Fi ou atténuation du signal.	<ul style="list-style-type: none"> Assurez-vous que la distance de transmission est au maximum 15 mètres et sans obstacles. Redémarrez l'Host afin de rechercher à nouveau le canal Wi-Fi 5G. Connectez à Gestion Web > Réseau sans fil > Configuration radio Wi-Fi > Changer la puissance de la transmission
Le Button	Le Button redémarre automatiquement parfois.	Alimentation insuffisante.	Assurez-vous d'utiliser un port USB 3.0 comme source d'alimentation pour le Button.
	Le voyant à diode sur le Button reste rouge continu même après qu'il a été allumé pendant 30 secondes.	Le Button n'a pas été correctement éteint pendant le processus de réinitialisation.	Réinitialisez le Button.
	La fonction d'association réinitialise le Button. Ne peut être exécutée via la touche MODE tandis que le Button est allumé et la diode commence à clignoter en rouge.		
L'Host	Rien du tout n'est affiché sur l'affichage.	L'affichage est éteint.	Allumez l'affichage.
		La mauvaise entrée est sélectionnée.	Sélectionnez l'entrée correcte.

Catégorie	Problème	Origine	Solution
L'Host	Rien du tout n'est affiché sur l'affichage.	Le câble vidéo n'est pas connecté correctement.	Insérez le câble HDMI entre l'Host et l'appareil d'affichage à nouveau.
		L'affichage ne parvient pas à afficher la résolution de sortie de l'Host à 1080p en « Écran Guide » ou « Écran en veille ».	Remplacez l'affichage par un autre qui prend en charge la résolution de sortie à 1080p.
		L'Host est en Mode de veille réseau quand la fonction Mode de veille de vidéoconférence est activée.	Appuyez la touche de présentation du Button pour démarrer la présentation.
		L'Host est en Mode de veille HDMI quand la fonction de veille HDMI est activée.	Appuyez brièvement le bouton de veille sur l'Host ou allumez l'affichage (connecté à l'Host avec un câble HDMI). L'Host se réveillera automatiquement.
		L'Host est éteint.	Appuyez brièvement le bouton de veille sur l'Host.
		Alimentation insuffisante.	Changez l'alimentation de l'Host à un adaptateur secteur.
	Le voyant à diode sur l'Host reste rouge continu même après qu'il a été allumé pendant 30 secondes.	L'Host n'a pas été correctement éteint pendant le processus de réinitialisation.	Réinitialisez l'Host.
EDID	Après avoir connecté le Button à votre ordinateur portable, le second écran (InstaShow™) ne peut pas être détecté.	La connexion HDMI entre votre ordinateur portable et le Button est lâche.	Reconnectez le câble HDMI du Button.
		Problème de l'ordinateur portable.	Redémarrez votre ordinateur portable.
		Le Button est arrêté.	Reconnectez le câble USB du Button.
Association	Le message Échec de l'association de l'Host apparaît sur l'affichage quand l'Host s'associe avec le Button.	1. Erreur : 1103 2. L'Host a atteint le nombre maximum d'associations.	Connectez-vous à la Gestion Web, puis sélectionnez Association > Statut d'association > Supprimer . Supprimez les associations inutiles.
		Interférences Wi-Fi ou atténuation du signal.	Assurez-vous que la distance de transmission est au maximum 15 mètres et sans obstacles.
		Le Button n'a pas accédé au mode de liaison à temps.	Quand l'Host accède au mode de liaison, le Button devrait également accéder au mode de liaison dans les deux minutes.

Catégorie	Problème	Origine	Solution
Logiciel Windows	Lors de la présentation d'un fichier vidéo via Gom Media Player, l'image en plein écran est coupée en deux moitiés supérieure et inférieure.	Lecteur multimédia.	Utilisez d'autres lecteurs multimédia pour lire des fichiers vidéo, comme le Lecteur Windows Media.
Gestion Web	Impossible de se connecter.	Vous avez oublié le compte et le mot de passe.	1. Réinitialisez l'Host. 2. Le compte de connexion par défaut : admin. 3. Le mot de passe de connexion par défaut : 0000.
	L'ordinateur portable ne peut pas connecter le SSID avec le mot de passe correct par Wi-Fi.	Le module Wi-Fi de l'ordinateur portable ne peut pas prendre en charge 802.11 AC.	L'ordinateur portable peut se connecter à l'Host avec un câble Ethernet au lieu de la connexion Wi-Fi.
Carte SD	L'écran guide affiche les conseils de l'interface utilisateur « Module de sécurité débranché ».	Le matériel de l'Host perd la carte SD.	Contactez le support technique du fournisseur du périphérique matériel ou le support BenQ pour obtenir de l'aide.
	L'écran guide affiche les conseils de l'interface utilisateur « Module de sécurité endommagé ».	La carte SD a été endommagée.	Contactez le support technique du fournisseur du périphérique matériel ou le support BenQ pour obtenir de l'aide.

Code d'erreur

Code d'erreur RX	Origine
1100	Erreur de retour TX
1101	Expiration de l'association
1102	Arrêter l'association
1103	Limite d'association atteinte
1200	Wifi 5G désactivé
1201	Impossible d'ouvrir le point d'accès d'association
1202	Impossible d'obtenir le Wifi 5G
1203	Impossible de fermer le point d'accès d'association
1300	Impossible de trouver le port USB

I301	Impossible d'ouvrir le port USB
I302	Impossible de trouver le point final USB
I303	Impossible d'écrire des données
I304	Impossible de lire des données
I305	Code de données d'erreur
I306	Données non valides
I307	L'association USB est anormale
I308	Échec de l'association avec le WDC30TX
Code d'erreur TX	Origine
2001	TX inactivé
2002	Impossible d'écrire des informations d'association à la partition du fournisseur
2003	TX ne grave pas le numéro de SN/Mac/version

BenQ.com

© 2022 BenQ Corporation.
Tous droits réservés. Droits de modification réservés.